



**PROCESSO ADMINISTRATIVO Nº 53/2017**

**EDITAL DE PREGÃO PRESENCIAL Nº 38/2017**  
**SISTEMA DE REGISTRO DE PREÇOS**

**DATA DA REALIZAÇÃO: 30 DE MAIO DE 2017**

**HORÁRIO: 09h**

**LOCAL: SALA DE LICITAÇÕES**

**1. PREÂMBULO**

**1.1.** O **MUNICÍPIO DE TRÊS BARRAS DO PARANÁ**, Estado do Paraná, pessoa jurídica de direito público, inscrito no Cadastro Nacional de Pessoas Jurídicas CNPJ/MF sob o nº 78.121.936/0001-68, torna público para conhecimento dos interessados que, na forma da Lei nº 10.520, de 17 de julho de 2002, subsidiada pela Lei nº 8.666, de 21 de junho de 1993, com alterações posteriores, e Lei Complementar nº 123, de 14 de dezembro de 2006, com alterações posteriores, realizará licitação na modalidade **PREGÃO**, forma **PRESENCIAL**, tipo avaliação **MENOR PREÇO**, empreitada por preço **UNITÁRIO**, objetivando a proposta mais vantajosa para **REGISTRO DE PREÇOS**, visando a **AQUISIÇÃO DE MATERIAL MÉDICO-HOSPITALAR PARA ATENDER AS NECESSIDADES DA SECRETARIA MUNICIPAL DE SAÚDE**.

**1.2.** A sessão de processamento do Pregão será realizada na sala de licitações da Prefeitura Municipal, situada a AVENIDA BRASIL, 245, CENTRO, TRÊS BARRAS DO PARANÁ/PR, na data de **30/05/2017**, às **09h**, e será conduzida pelo Pregoeiro com o auxílio da Equipe de Apoio, designados nos autos do processo em epígrafe.

**1.3.** Se no dia supracitado não houver expediente, o recebimento e o início da abertura dos envelopes referentes a este Pregão ocorrerão no primeiro dia útil subsequente em que houver expediente no Município de Três Barras do Paraná.

**1.4.** As propostas deverão obedecer às especificações deste instrumento convocatório e anexo, que dele fazem parte integrante.

**1.5.** Os envelopes contendo a proposta e os documentos de habilitação serão recebidos no endereço acima mencionado, na sessão pública de processamento do Pregão, após o credenciamento dos interessados que se apresentarem para participar do certame.

**2. DO OBJETO**

**2.1.** A presente licitação tem por objeto o **REGISTRO DE PREÇOS PARA FUTURA AQUISIÇÃO DE MATERIAL MÉDICO-HOSPITALAR PARA ATENDER AS NECESSIDADES DA SECRETARIA MUNICIPAL DE SAÚDE**, observadas as características e demais condições definidas neste Edital e em seus Anexos.

**2.1.1.** As especificações e detalhamentos do objeto, termos e condições estão estabelecidos neste Edital, bem como no Termo de Referência (ANEXO VI).

**2.2.** A licitante para a qual for adjudicado (apresentarem o menor preço) os itens constantes do ANEXO I e convocadas para a assinatura da ata, obterão apenas o direito de preferência e não de exclusividade do fornecimento dos referidos itens até o término da vigência da mesma.

**2.2.1.** O Município de Três Barras do Paraná não se obriga a adquirir os itens relacionados dos licitantes vencedores, podendo até realizar licitação específica para aquisição do objeto, hipótese em que, em igualdade de condições, o beneficiário do registro terá preferência, respeitada a legislação relativa às licitações.



**2.3.** A quantidade de materiais a ser entregues é estimada naquela descrita no ANEXO VI deste edital, não estando o Município obrigado a retirar a totalidade e nem mesmo tão somente aquela, por se tratar de estimativa, sendo que será requerida a entrega somente da quantidade necessária para atendimento das necessidades atestadas pela secretaria solicitante.

### **3. DOTAÇÃO ORÇAMENTÁRIA**

**3.1.** As despesas decorrentes desta licitação correrão por conta da(s) dotação(ões) orçamentária(s):

- a) 07.001.10.301.0008.2.016.3.3.90.30;
- b) 07.001.10.302.0021.2.017.3.3.90.30.

### **4. FUNDAMENTAÇÃO LEGAL**

**4.1.** O Edital da presente licitação pública reger-se-á, principalmente, pelos comandos legais seguintes:

- a) Lei Federal nº 8.666, de 21 de junho de 1993, e suas alterações;
- b) Lei Federal nº 10.520, 17 de julho de 2002;
- c) Lei Complementar nº 123, de 14 de dezembro de 2006, e suas alterações;
- d) Decreto Municipal nº 2.846, de 12 de abril de 2017;
- e) Decreto Municipal nº 2744, de 03 de janeiro de 2017.

### **5. DA PARTICIPAÇÃO NA LICITAÇÃO**

**5.1.** Poderão participar desta licitação empresas que:

**5.1.1.** Estejam legalmente constituídas e enquadradas no regime de Microempresa e/ou Empresa de Pequeno Porte, qualificada como tais, nos termos do Artigo 3º da Lei Complementar nº 123/2006, e desempenhem atividade pertinente e compatível com o objeto deste Pregão;

**5.1.2.** Objetivando a promoção do desenvolvimento econômico e social no âmbito regional e local, em atenção ao § 3º do Art. 48 da Lei Complementar 123/06, fica estabelecido à prioridade de contratação para as microempresas e/ou empresas de pequeno porte sediadas local e regionalmente, até o limite de 10% (dez por cento) do melhor preço válido.

**5.1.3.** Atendam os requisitos de classificação das propostas exigidos neste Edital;

**5.1.4.** Comproven possuir os documentos de habilitação requeridos.

**5.2.** Como requisito para a participação na licitação, a licitante deverá manifestar, através de declarações, que cumpre os requisitos de habilitação e que sua proposta está em conformidade com as exigências previstas neste Edital e que a empresa está enquadrada no regime de microempresa (ME) ou empresa de pequeno porte (EPP).

**5.2.1.** Em atendimento ao artigo 48, I, da Lei Complementar nº 123/2006, esta licitação é de participação exclusiva de ME/EPP, exceto comprovado o não comparecimento de nenhuma empresa interessada no certame que esteja enquadrada conforme subitem 5.1.1., fica autorizada a participação de empresas enquadradas em outros regimes, ou seja, não enquadradas nos termos da lei retro citada.

**5.3.** É vedada a participação de:

**5.3.1.** Consórcios de empresas, qualquer que seja sua forma de constituição;



**5.3.2.** Empresas declaradas inidôneas para licitar ou contratar com qualquer órgão ou entidade da Administração Pública Direta ou Indireta, nas esferas Federal, Estadual ou Municipal;

**5.3.3.** Empresas impedidas de licitar ou contratar com o Município de Três Barras do Paraná;

**5.3.4.** Empresas com falência decretadas ou concordatárias;

**5.3.5.** Empresas estrangeiras que não funcionem no país; e,

**5.3.6.** Empresas das quais participe, seja a que título for, servidor público municipal ou ocupante de cargo de confiança no Município de Três Barras do Paraná/PR (Art. 9 da Lei 8666/93).

**5.4.** Ressalta-se que o não cumprimento desta etapa acarretará a desclassificação da licitante.

## **6. ELEMENTOS INSTRUTORES**

**6.1.** O caderno de Instruções para esta licitação está disponível aos interessados no Departamento de Licitações do Município de Três Barras do Paraná, sito à AVENIDA BRASIL, 245, CENTRO, TRÊS BARRAS DO PARANÁ/PR, no horário de expediente, das 08h às 12h das 13h30 às 17h30.

**6.2.** Os interessados no certame também poderão ter acesso ao Edital através do Portal de Transparência localizado no site do Município de Três Barras do Paraná/PR, ou seja, [www.tresbarras.pr.gov.br](http://www.tresbarras.pr.gov.br).

## **7. FORMA DE APRESENTAÇÃO DO ENVELOPE “A” (PROPOSTA DE PREÇOS)**

**7.1.** A Proposta de Preços deverá ser apresentada separadamente dos documentos de habilitação, em envelope lacrado (Envelope “A”), contendo preferencialmente os seguintes dizeres na parte externa:

**ENVELOPE “A” (PROPOSTA DE PREÇOS)**  
**MUNICÍPIO DE TRÊS BARRAS DO PARANÁ**  
**(NOME COMPLETO DA PROPONENTE)**  
**ENDEREÇO:**  
**CNPJ:**  
**PREGÃO PRESENCIAL Nº 38/2017**  
**DATA DE ABERTURA: 30 DE MAIO DE 2017**  
**HORARIO: 09h**

**7.2.** A Proposta de Preços deverá ser apresentada conforme modelo constante no Anexo I deste Edital ou a proposta impressa emitida pelo sistema “kit Proposta” e **na forma eletrônica (CD/DVD ou PEN DRIVE)**, atendendo as quantidades e especificações constantes do Termo de Referência (ANEXO VI) e obedecendo às seguintes condições:

**7.2.1.** Deve ser elaborada preferencialmente em papel timbrado da empresa e redigida com clareza em língua portuguesa, salvo quanto às expressões técnicas de uso corrente;

**7.2.2.** Suas páginas devem ser numeradas seqüencialmente, de preferência encadernadas ou preparadas em pasta, devidamente fechada, para que não existam folhas soltas;

**7.2.3.** Não deve conter rasuras, emendas, borrões ou entrelinhas que dificultem sua análise;

**7.2.4.** Deve conter nome, endereço, CNPJ do licitante, assim como endereço completo, telefone ou fax e preferencialmente endereço eletrônico, se houver, para contato;

**7.2.5.** Deve conter identificação do número do Pregão Presencial;



**7.2.6.** Deve ser datada e assinada pelo representante legal do licitante ou pelo procurador na sua última página e rubricada nas demais páginas.

**7.2.7. A proposta de preços em meios eletrônicos deverá ser gerada a partir das orientações do ANEXO VIII deste edital, ser apresentadas gravadas em CD/DVD e/ou PEN DRIVE.**

**7.2.7.1. A não apresentação do arquivo digital (CD/DVD e/ou PEN DRIVE), ou o mesmo apresentar-se incompleto, ou não for possível efetuar a leitura dos dados, implicará na desclassificação da proposta.**

**7.3.** A Proposta de Preços deverá conter:

**7.3.1.** Descrição completa, detalhada, individualizada e precisa do objeto da licitação, com a sua devida marca e modelo, em conformidade com as especificações contidas neste Edital e em seus Anexos;

**7.3.2.** Indicação dos valores unitários, com no máximo 3 (três) casas decimais, (três dígitos após a vírgula, ex.: R\$ 0,000);

**7.3.3.** Indicação do preço unitário do item;

**7.3.4.** Data, assinatura e nome completo do representante legal da empresa; e,

**7.3.5.** Indicação do prazo de validade das propostas de preços apresentadas, inclusive na etapa de apresentação de lances verbais do Pregão, que será de no mínimo 60 (sessenta) dias, a contar da data da sessão pública do Pregão.

**7.4.** Nos preços unitários deverão estar incluídos, além do lucro, todas as despesas e custos como frete, embalagem, seguro, tributos de qualquer natureza e todas as demais despesas, diretas ou indiretas, relacionadas com o fornecimento do objeto da presente licitação.

**7.5. Juntamente com a proposta, no interior do envelope “A” (PROPOSTA DE PREÇOS), a licitante deverá apresentar:**

a) **CD/DVD e/ou PEN DRIVE** contendo o arquivo da proposta de preços em meios eletrônicos.

## **8. FORMA DE APRESENTAÇÃO DO ENVELOPE “B” (DOCUMENTOS DE HABILITAÇÃO)**

**8.1.** Os documentos de habilitação deverão ser apresentados separadamente da Proposta de Preços, em envelope lacrado (Envelope “B”), contendo preferencialmente os seguintes dizeres na parte externa:

**ENVELOPE “B” (DOCUMENTOS DE HABILITAÇÃO)**

**MUNICÍPIO DE TRÊS BARRAS DO PARANÁ**

**(NOME COMPLETO DA PROPONENTE)**

**ENDEREÇO:**

**CNPJ:**

**PREGÃO PRESENCIAL Nº 38/2017**

**DATA DE ABERTURA: 30 DE MAIO DE 2017**

**HORARIO: 09h**

**8.2.** Os documentos necessários à habilitação deverão ser apresentados em original, cópia autenticada por tabelião de notas ou cópia acompanhada do original para autenticação pelo Pregoeiro ou por membro da Equipe de Apoio.



**8.2.1.** Os documentos para este Pregão que necessitam ser autenticados e a licitante optar pela autenticação do Pregoeiro ou membros da Equipe de Apoio, somente serão autenticados até o dia anterior a sessão de julgamento desta licitação, sendo assim, não serão autenticados documentos na data constante no item 1.2.

**8.3. Os licitantes que possuem Certificado de Registro Cadastral do Município de Três Barras do Paraná em plena validade e optarem em apresentá-lo, juntamente com os documentos descritos nas alíneas “b” a “f” do subitem 8.5.2, bem como os documentos dos subitens 8.5.3, 8.5.4 e 8.5.5, ficam dispensados da apresentação dos demais documentos solicitados para habilitação.**

**8.4.** Os licitantes não cadastrados no Município de Três Barras do Paraná devem apresentar todos os documentos solicitados no item 8.5 deste Edital.

**8.5.** No interior do envelope “B” (DOCUMENTOS DE HABILITAÇÃO), deverá conter os documentos relativos à habilitação jurídica, regularidade fiscal e trabalhista, qualificação econômico-financeira e qualificação técnica.

**8.5.1. A Habilitação Jurídica** será demonstrada pela apresentação dos seguintes documentos:

- a) Registro comercial, no caso de empresa individual;
- b) Cédula de Identidade do(s) proprietário(s) da empresa;
- c) Ato constitutivo, Estatuto ou Contrato Social e todas as alterações e/ou Contrato Social Consolidado na última alteração devidamente registrado e em plena vigência, no caso de empresa Ltda., ou Estatuto, no caso de sociedade por ações, acompanhado de documento de eleição de seus administradores, ou Ato Constitutivo;
- d) Inscrição do ato constitutivo, no caso de sociedades civis, acompanhada de prova de diretoria em exercício;
- e) Decreto de autorização, em se tratando de empresa ou sociedade estrangeira em funcionamento no país, e ato de registro ou autorização para funcionamento expedido pelo órgão competente, quando a atividade assim o exigir.

**8.5.2. A Regularidade Fiscal e Trabalhista** será demonstrada pela apresentação dos documentos abaixo:

- a) Prova de inscrição no Cadastro Nacional de Pessoas Jurídicas do Ministério da Fazenda (CNPJ);
- b) Prova de Regularidade perante o Fundo de Garantia por Tempo de Serviço – FGTS, emitido pela Caixa Econômica Federal, demonstrando situação regular no cumprimento dos encargos sociais instituídos por Lei;
- c) Prova de Regularidade para com a Fazenda Nacional, mediante a apresentação de certidão expedida conjuntamente pela Secretaria da Receita Federal do Brasil (RFB) e pela Procuradoria-Geral da Fazenda Nacional (PGFN), referente a todos os créditos tributários federais e à Dívida Ativa da União (DAU) por elas administrados, inclusive os créditos tributários relativos às contribuições sociais previstas nas alíneas “a”, “b” e “c” do parágrafo único do artigo 11 da Lei nº 8.212, de 24 de julho de 1991, às contribuições instituídas a título de substituição, e às contribuições devidas, por lei, a terceiros;
- d) Prova de Regularidade de Débitos Trabalhistas (CNDT), conforme Lei 12.440/2011;
- e) Prova de Regularidade para com a Fazenda Estadual, do domicílio ou sede da licitante.
- f) Prova de Regularidade para com a Fazenda Municipal, do domicílio ou sede da licitante.

**8.5.2.1.** Em caso de apresentação de Certidão Positiva com Efeitos de Negativa, considera-se certidão positiva com efeitos de negativa e serão aceitas somente as certidões onde conste a existência de débitos:



- a) Não vencidos;
- b) Em curso de cobrança executiva em que tenha sido efetuada a penhora;
- c) Cuja exigibilidade esteja suspensa por moratória, depósito de seu montante integral ou reclamações ou recursos, nos termos das leis reguladoras do processo tributário administrativo; e,
- d) Sujeitos à medida liminar em mandado de segurança.

**8.5.2.2.** Para efeito de verificação da validade das certidões de regularidade fiscal, se outro prazo não constar da lei ou nos próprios documentos, serão considerados válidos os documentos emitidos no período de 90 (noventa) dias que antecedem a data da sessão do Pregão.

**8.5.3.** A **Qualificação Econômico-Financeira** exigirá a apresentação do seguinte documento:

- a) Certidão negativa de falência ou concordata expedida pelo Distribuidor da sede da pessoa jurídica, com data não superior a 60 (sessenta) dias da data limite para recebimento das propostas, se outro prazo não constar no documento.

**8.5.4.** De forma a demonstrar sua **Qualificação Técnica**, os licitantes deverão apresentar:

- a) Licença Sanitária da empresa participante, expedida pelo órgão competente local, em plena vigência;
- b) Autorização de Funcionamento de Empresa (AFE) expedida pela Agência Nacional de Vigilância Sanitária (ANVISA), devidamente atualizada, com observação para comercialização do objeto licitado, emitida via internet com a situação ativa e publicação no Diário Oficial da União (atualizado);
- c) Certificado de regularidade da empresa licitante expedido pelo Conselho Regional de Farmácia, o qual deverá indicar o responsável técnico com o devido número de registro de classe.

**8.5.5.** Deverá apresentar ainda as seguintes declarações:

- a) Declaração subscrita pelo representante legal, assegurando a inexistência de impedimento legal para licitar ou contratar com a Administração, conforme modelo do ANEXO IV deste Edital;
- b) Declaração subscrita pelo representante legal, de que manterá durante a vigência do contrato a proibição constante do inciso XXXIII do artigo 7º da Constituição Federal, conforme modelo constante no ANEXO III.

## **9. REQUERIMENTOS DE ESCLARECIMENTOS EM RELAÇÃO AO EDITAL**

**9.1.** É facultada a qualquer interessado a apresentação de requerimento de esclarecimentos sobre o ato convocatório do Pregão e seus Anexos, desde que seja protocolado no prazo máximo de 2 (dois) dias úteis anteriores à data fixada para recebimento das propostas, no endereço mencionado no subitem **9.3** abaixo.

**9.2.** O requerimento pode envolver, inclusive, a solicitação de cópias da legislação disciplinadora do procedimento, mediante pagamento, neste caso, de taxa para cobrir o custo de reprodução gráfica.

**9.3.** O requerimento deverá ser formalizado mediante a apresentação de solicitação formal escrita dirigida ao pregoeiro, devidamente protocolado no Departamento de Licitações, sito a Avenida Brasil, 245, centro, Três Barras do Paraná/PR, durante o horário normal de expediente, das 08h às 12h e das 13h30 às 17h30.

**9.4.** Os esclarecimentos deverão ser prestados no prazo de 1 (um) dia útil, a contar do recebimento do requerimento da solicitação por parte da autoridade subscritora do Edital, passando eles a integrar, juntamente com o requerimento que lhes deu origem, os autos do processo.



**9.5.** As questões formuladas que forem de interesse geral, bem como as respostas, serão divulgadas para todos os que retiraram o Edital, resguardando-se o sigilo quanto à identificação da empresa consulente.

## **10. SOLICITAÇÃO DE PROVIDÊNCIAS EM RELAÇÃO AO EDITAL OU PARA SUA IMPUGNAÇÃO**

**10.1.** É facultada a qualquer interessado a apresentação de requerimento para que sejam tomadas providências em relação ao Edital e seus Anexos ou para que sejam eles impugnados, desde que seja protocolado no prazo máximo de 2 (dois) dias úteis anteriores à data fixada para recebimento das propostas, no endereço mencionado no subitem **9.3**.

**10.2.** O requerimento deverá ser formalizado mediante a apresentação de solicitação formal escrita dirigida ao pregoeiro, devidamente protocolado no Departamento de Licitações do Município de Três Barras do Paraná.

**10.3.** A decisão sobre o pedido de adoção de providências ou de impugnação será proferida pela autoridade subscritora do ato convocatório do Pregão no prazo de 1 (um) dia útil, a contar do recebimento do requerimento, passando ela a integrar, juntamente com o requerimento que lhe deu origem, os autos do processo.

**10.4.** Desde que implique modificação(ões) do ato convocatório do Pregão e/ou de seus Anexos, o acolhimento do pedido de providências ou de impugnação exige, além da(s) alteração(ões) decorrente(s), designação de nova data para a realização do certame e divulgação da mesma forma dada ao ato convocatório original.

## **11. DO CREDENCIAMENTO**

**11.1.** No dia, hora e local estipulado no item 1 deste Edital, os licitantes deverão estar representados por agentes credenciados, que se apresentarão ao Pregoeiro e à Equipe de Apoio devidamente identificados com cédula de identidade ou documento equivalente que contenha fotografia e apresentando os documentos constantes nos itens **11.5** e **11.6** deste Edital.

**11.2.** A não apresentação dos documentos citados no subitem **11.1** não será motivo para desclassificação ou inabilitação do licitante, mas impedirá que o representante se manifeste ou responda em nome da licitante durante a sessão, inclusive na etapa de apresentação de lances verbais.

**11.3.** Será admitida a presença de apenas 1 (um) representante para cada licitante credenciado.

**11.4.** Cada credenciado poderá representar 1 (um) único licitante.

**11.5.** Para o credenciamento deverão ser apresentados os seguintes documentos:

**11.5.1.** Se o representante do licitante for seu sócio, proprietário, dirigente ou assemelhado, o credenciamento será feito mediante a apresentação do original ou de cópia autenticada do Estatuto Social, Contrato Social ou outro instrumento de registro comercial, devidamente registrado na Junta Comercial, no qual estejam expressos seus poderes para exercerem direitos e assumir obrigações em decorrência de tal investidura, ou certificado de registro cadastral, junto ao Município de Três Barras do Paraná, indicando os representantes legais e o ramo de atividade.

**11.5.2.** Nos demais casos, o representante do licitante deve apresentar instrumento público ou privado de procuração, sempre acompanhado de original ou cópia autenticada de Contrato Social ou de outro instrumento constitutivo do licitante, diretamente vinculado à correspondente natureza jurídica, com poderes específicos para, além de representar o licitante em todas as etapas do Pregão, conduzir as seguintes ações:



**11.5.2.1.** Apresentar declaração de que o licitante cumpre as exigências contidas no Edital e em seus Anexos (**ANEXO II**);

**11.5.2.2. Apresentar declaração (modelo livre) assinada pelo contador responsável da empresa, sob as penas da Lei, indicando se a empresa participante está enquadrada como Microempresa (ME) e/ou Empresa de Pequeno Porte (EPP), acompanhada da Certidão Simplificada expedida pela Junta Comercial jurisdicionada a sede da licitante, sob pena de desclassificação na participação da licitação;**

**11.5.2.3.** Entregar os envelopes contendo a Proposta de Preço e a Documentação de Habilitação do licitante;

**11.5.2.4.** Formular lances ou ofertas verbalmente;

**11.5.2.5.** Negociar com o Pregoeiro a redução dos preços ofertados;

**11.5.2.6.** Desistir expressamente da intenção de interpor recurso administrativo ao final da sessão pública ou, se for o caso, manifestar-se imediata e motivadamente sobre a intenção de fazê-lo;

**11.5.2.7.** Assinar a ata da sessão;

**11.5.2.8.** Prestar todos os esclarecimentos solicitados pelo Pregoeiro; e,

**11.5.2.9.** Praticar todos os demais atos pertinentes ao certame.

**11.6.** Na hipótese de apresentação de instrumento particular de procuração, podendo utilizar o modelo constante no **Anexo V deste Edital (Termo de Credenciamento)**, com a **subscrição devidamente reconhecida em Cartório**, deve ser comprovada a capacidade e competência do outorgante para constituir mandatário, o que será feito por meio de apresentação de original ou cópia autenticada de Contrato Social ou de outro instrumento constitutivo do licitante, diretamente vinculado à correspondente natureza jurídica.

**11.7.** A ausência da documentação referida nos subitens **11.5** e **11.6**, conforme o caso, ou a sua apresentação em desconformidade com as exigências, impossibilitará a participação do licitante na fase de apresentação de lances do Pregão, mantido o preço apresentado na proposta escrita para efeito de ordenação das propostas e apuração do menor preço unitário.

**11.8.** A ausência do credenciado, em qualquer momento da sessão, importará a imediata exclusão do licitante por ele representado, salvo autorização expressa do Pregoeiro; neste caso, para efeito de ordenação das propostas e apuração do menor preço, será mantido o preço unitário apresentado na proposta escrita do licitante excluído.

**11.9. Os documentos de credenciamento deverão ser apresentados fora dos envelopes “A” e “B”, serão retidos pelo Pregoeiro e pela Equipe de Apoio e juntados ao processo administrativo.**

## **12. FORMA DE APRESENTAÇÃO E RECEBIMENTO DA DECLARAÇÃO DE CUMPRIMENTO DOS REQUISITOS DE HABILITAÇÃO, DECLARAÇÃO DE ENQUADRAMENTO DE EMPRESA E DOS ENVELOPES**

**12.1.** Tão logo se encerre a etapa de credenciamento, o Pregoeiro e a Equipe de Apoio receberão dos agentes credenciados a declaração de que o licitante cumpre os requisitos de habilitação, apresentando fora dos envelopes “A” (Proposta de Preços) e “B” (Documentos de Habilitação), declaração de pleno atendimento aos requisitos de habilitação, de acordo com modelo constante no **ANEXO II** deste Edital, que deve ser entregue em papel timbrado do licitante e assinada por seu representante legal.





**12.1.1.** A ausência da referida declaração, a recusa em assinar a declaração fornecida pelo Pregoeiro ou a sua apresentação em desconformidade com a exigência deste Edital inviabilizará a participação do licitante no Pregão, mantido o preço apresentado na proposta escrita para efeito de ordenação das propostas e apuração do menor preço unitário.

**12.2.** Recebida e aceita pelo Pregoeiro a declaração mencionada no subitem **12.1**, proceder-se-á o recebimento dos documentos que trata o subitem **11.5.2.2**, os quais também deverão ser apresentados fora dos Envelopes “A” (Proposta de Preços) e “B” (Documentos de Habilitação).

**12.2.1.** A não apresentação da documentação que comprova o enquadramento da empresa, implicará na perda do direito de preferência da mesma, dessa forma não poderá participar do certame, sendo considerada empresa enquadrada em outros regimes;

**12.2.2.** Comprovada pelo Pregoeiro e Equipe de Apoio o não comparecimento de nenhuma empresa enquadrada como microempresa ou empresa de pequeno porte, devidamente comprovada, serão aceitas as propostas de empresas enquadradas nos demais regimes.

**12.3.** O Pregoeiro e Equipe de Apoio receberá os envelopes “A” (PROPOSTA DE PREÇOS) e “B” (HABILITAÇÃO) após a conferência dos documentos solicitados nos subitens 11.5.2.1 e 11.5.2.2.

### **13. ABERTURAS DO ENVELOPE “A” (PROPOSTA DE PREÇOS)**

**13.1.** O Pregoeiro procederá à abertura dos envelopes contendo as propostas de preços, mantendo intactos, sob sua guarda, os envelopes contendo a documentação de habilitação.

**13.1.1.** Se, por equívoco, for aberto o envelope contendo os documentos de habilitação, o Pregoeiro deve lacrá-lo sem analisar seu conteúdo, recolhendo a rubrica dos presentes sobre o lacre.

**13.2.** O Pregoeiro deverá analisar as propostas de preços dos licitantes, considerando o disposto neste Edital.

**13.3.** Será desclassificada a Proposta de Preços que não cumprir o disposto no item **7.2, 7.3, 7.4, 7.5 e 7.6** deste Edital;

**13.4.** O Pregoeiro procederá à classificação provisória das propostas de preços, procedendo à avaliação através do **MENOR PREÇO POR ITEM**, começando pela proposta com o menor preço unitário e terminando com a proposta com o maior preço unitário.

**13.5.** O Pregoeiro classificará para participar da etapa de apresentação de lances verbais o autor da proposta com o menor preço do item e todos os licitantes que tenham apresentado propostas de preço do item, no máximo, 10% (dez por cento) superiores ao menor preço do item ofertado.

**13.6.** Se não houver, no mínimo, 3 (três) propostas escritas de preços nas condições definidas no subitem **13.5**, o Pregoeiro classificará para a etapa de apresentação de lances verbais, além do autor da proposta de menor preço do item, o(s) licitante(s) cuja(s) proposta(s) de preço do item tenha(m) sido classificada(s) em segundo lugar, independentemente do preço do item da proposta estar dentro do limite de 10% mencionado no subitem **13.5**.

**13.7.** Somente no caso de existir uma única proposta classificada em segundo lugar, o(s) licitante(s) cuja(s) proposta(s) de preço do item tenha(m) sido classificada(s) em terceiro lugar, independentemente de o preço do item estar dentro do limite de 10% mencionado no subitem **13.6**.

**13.7.1.** Havendo empate entre 2 (duas) ou mais propostas, será efetuado sorteio para o estabelecimento da ordem de classificação, cabendo ao vencedor do sorteio apresentar lance depois dos demais na etapa de apresentação de lances.



**13.7.2.** Havendo empate entre propostas de preços que se enquadrem nas hipóteses descritas nos subitens anteriores, serão todas classificadas.

**13.7.3.** Havendo um único licitante ou uma única proposta válida, o Pregoeiro poderá decidir, mediante justificativa, pela suspensão do Pregão, inclusive para melhor avaliação das regras do Edital e de seus Anexos e das limitações do mercado, ou pela repetição do Pregão ou, ainda, pela sua continuidade, desde que não haja prejuízos à Administração.

#### **14. APRESENTAÇÃO DE LANCES VERBAIS**

**14.1.** O Pregoeiro convidará individualmente os licitantes classificados, de forma seqüencial, a apresentar lances verbais, iniciando-se a etapa com o lance do autor da proposta classificada de maior preço do item, vindo a seguir os lances dos demais classificados, em ordem decrescente de preço, sendo que o licitante que ofereceu a proposta de menor preço do item será o último a oferecer lance verbal.

**14.2.** Havendo disposição do licitante para oferecer lance, este deve, obrigatoriamente, propor preço do item menor que o contido na oferta anterior.

**14.2.1.** *O intervalo mínimo do valor para cada novo lance, será de 2 % (dois por cento), para todos os itens.*

**14.3.** Não poderá haver desistência de lances já ofertados.

**14.3.1.** Em caso de ocorrência, o licitante desistente se sujeita às penalidades previstas neste Edital.

**14.4.** A desistência de um licitante de apresentar lance verbal, quando convocado pelo Pregoeiro, implicará sua exclusão da etapa de apresentação de lances verbais e a manutenção do último preço do item por ele ofertado para fins de posterior ordenação das propostas.

**14.5.** A etapa de apresentação de lances verbais será declarada encerrada pelo Pregoeiro quando todos os licitantes declinarem da formulação de novo lance.

**14.6.** Da mesma forma, havendo durante a etapa de apresentação de lances verbais uma única oferta, o Pregoeiro poderá aceitá-la se ela atender todas as exigências deste Edital e de seus Anexos e se os preços forem compatíveis com os preços praticados no mercado, devendo o Pregoeiro, também, negociar para que seja obtido preço menor do item.

**14.7.** Encerrada a etapa de lances, serão classificadas as propostas selecionadas e não selecionadas para essa etapa, na ordem crescente de valores, considerando-se para as selecionadas, o último preço ofertado.

**14.8.** O pregoeiro poderá negociar com o autor da oferta de menor valor, com base na classificação de que trata o subitem **14.7**, com vistas à redução do preço.

**14.9.** Após a negociação, se houver, o Pregoeiro examinará a aceitabilidade do menor preço, decidindo motivadamente a respeito.

**14.10.** Considerada aceitável a oferta de menor preço, será aberto o envelope contendo os documentos de habilitação de seu autor.

#### **15. CLASSIFICAÇÃO FINAL, ANÁLISE DAS PROPOSTAS DE PREÇOS E PRIORIDADE DE CONTRATAÇÃO DE MICROEMPRESA E/OU EMPRESA DE PEQUENO PORTE LOCAL/REGIONAL**



**15.1.** Declarada encerrada a etapa de apresentação de lances verbais, o Pregoeiro procederá à nova classificação das propostas, incluindo propostas selecionadas ou não para essa etapa, na ordem crescente de preços unitário.

**15.2.** Para proceder à classificação, o Pregoeiro considerará:

**15.2.1.** O último preço unitário ofertado, no caso dos licitantes selecionados para a etapa de apresentação de lances verbais;

**15.2.2.** O preço unitário contido na proposta escrita, no caso:

**15.2.2.1.** Dos licitantes não classificados para a etapa de apresentação de lances verbais;

**15.2.2.2.** Dos licitantes classificados para a etapa de apresentação de lances verbais, mas que não apresentaram nenhum lance.

**15.3.** Ordenadas às propostas, o Pregoeiro examinará a aceitabilidade da proposta do licitante classificado em primeiro lugar, decidindo motivadamente a respeito, sendo facultado a ele negociar visando obter menor preço unitário.

**15.3.1.** A decisão do Pregoeiro será baseada na comparação do preço unitário obtido com os preços atuais praticados no mercado ou com os preços ofertados em licitações anteriores, sendo que as informações utilizadas na sua decisão devem ser anexadas aos autos do processo.

**15.4.** A prioridade de contratação de microempresas e empresas de pequeno porte sediadas na região da AMOP (Associação dos Municípios do Oeste do Paraná), até o limite de 10% (dez por cento) do melhor preço válido, que trata o subitem 5.1.2 deste Edital, será processada nos seguintes termos:

**15.4.1.** Aplica-se o disposto neste inciso nas situações em que as ofertas apresentadas pelas microempresas e/ou empresas de pequeno porte sediadas na região da AMOP sejam iguais ou superiores em até 10% (dez por cento) ao menor preço válido negociado;

**15.4.2.** A microempresa e/ou empresa de pequeno porte sediada na região da AMOP melhor classificada poderá apresentar proposta de preço inferior àquela considerada vencedora da licitação, situação em que será adjudicado o objeto em seu favor;

**15.4.3.** Na hipótese da não contratação de microempresa e/ou empresa de pequeno porte sediada local ou regionalmente com base no subitem 15.6.2., serão convocadas as remanescentes que porventura se enquadrem na situação do subitem 15.6.1, na ordem classificatória, para o exercício do mesmo direito.

**15.5.** Não sendo exercido o direito de preferência com apresentação de proposta/lance inferior pela microempresa e/ou empresa de pequeno porte sediada regionalmente, conforme o caso, no prazo de 05 (cinco) minutos, após o encerramento de lances a contar da convocação do pregoeiro, ocorrerá à preclusão e a contratação da proposta originalmente mais bem classificada.

**15.6.** O instituto da preferência da contratação no exame das propostas previsto no presente edital, somente se aplicará na hipótese da proposta inicial não ter sido apresentada por microempresa e/ou empresa de pequeno porte sediada na região da AMOP. Havendo equivalência de valores no intervalo estabelecido no subitem 15.1. será realizado sorteio entre elas para que se identifique àquela que primeiro poderá exercer a preferência e apresentar nova proposta.

**15.6.1.** Entende-se por equivalência dos valores das propostas as que apresentarem igual valor, respeitada a ordem de classificação.



**15.7.** O Pregoeiro poderá, também, solicitar a demonstração da exeqüibilidade dos preços unitários propostos, devendo o licitante estar pronto para prestar informações sobre os custos, inclusive com apresentação de planilhas e demonstrativos que justifiquem sua proposta.

**15.8.** Em caso de não apresentação ou de insuficiência das informações mencionadas no subitem anterior, o Pregoeiro poderá desclassificar o licitante, devendo para isso promover despacho fundamentado, que será anexado aos autos do processo, examinando a proposta do licitante classificado na seqüência.

**15.9.** Considerada aceitável a oferta de menor preço, será aberto o envelope contendo os documentos de habilitação de seu autor.

## **16. VERIFICAÇÃO DOS DOCUMENTOS DE HABILITAÇÃO, DEFINIÇÃO DO(S) VENCEDOR(ES) E RECURSOS**

**16.1.** Superada a etapa de classificação das propostas e de análise da proposta de preço do(s) licitante(s) classificado(s) em primeiro lugar, o Pregoeiro abrirá o envelope contendo a documentação de habilitação do licitante, procedendo à verificação dos respectivos documentos, de acordo com as seguintes condições:

**16.1.1.** É facultado ao licitante, apenas durante esta etapa da sessão pública, sanear falha(s) formal(is) relativa(s) à documentação de habilitação, com a apresentação ou com a verificação realizada por meio eletrônico, fac-símile ou, ainda, por qualquer outro meio que venha a surtir o(s) efeito(s) indispensável (is);

**16.1.2. As microempresas e/ou empresas de pequeno porte deverão apresentar toda a documentação exigida para comprovação de regularidade fiscal e trabalhista, mesmo que esta apresente alguma restrição.**

**16.1.2.1.** Havendo alguma restrição na comprovação da regularidade fiscal, será assegurado o prazo de 05 (cinco) dias úteis, cujo termo inicial corresponderá ao momento em que o proponente for declarado o vencedor do certame, prorrogável por igual período, a critério da administração pública, para a regularização da documentação, pagamento ou parcelamento de débito e emissão de eventuais certidões negativas ou positivas com efeito de certidão negativa, conforme §1º, art. 43, da Lei complementar nº 123/2006.

**16.1.3.** A verificação será certificada pelo Pregoeiro e deverão ser juntados aos autos do processo de licitação os documentos passíveis de obtenção por meio eletrônico, salvo impossibilidade devidamente justificada.

**16.1.4.** A Administração não se responsabilizará pela eventual indisponibilidade dos meios eletrônicos, no momento da verificação. Ocorrendo essa indisponibilidade e não sendo apresentados os documentos alcançados pela verificação, a licitante será inabilitada.

**16.1.5.** É assegurado aos demais licitantes o direito de proceder ao exame dos documentos habilitatórios da licitante classificado em primeiro lugar, assim como de rubricá-los;

**16.1.6.** Constituem motivos para inabilitação do licitante, ressalvada as hipóteses de saneamento da documentação prevista no subitem **16.1.1**:

**16.1.6.1.** A não apresentação da documentação exigida para habilitação;

**16.1.6.2.** A apresentação de documentos com prazo de validade vencido;

**16.1.6.3.** A apresentação de documentos comprobatórios da regularidade fiscais referentes à filial;



**16.1.6.4.** A substituição dos documentos exigidos para habilitação por protocolos de requerimento de certidões;

**16.1.6.5.** O não cumprimento dos requisitos de habilitação.

**16.2.** Havendo a inabilitação do licitante, poderá ser aplicada a multa prevista neste Edital.

**16.3.** Se a proposta não for aceitável ou se o licitante não atender às exigências habilitatórias, o Pregoeiro examinará a proposta subsequente na ordem de classificação, verificando sua aceitabilidade, e procederá à análise dos seus documentos de habilitação, e assim sucessivamente, até a apuração de uma proposta que atenda o disposto neste Edital e em seus Anexos, sendo o respectivo licitante declarado vencedor.

**16.4.** Declarado o vencedor, ou vencedores, qualquer licitante, classificado ou não para a etapa de apresentação de lances verbais, poderá manifestar imediata e motivadamente a intenção de recorrer, cabendo ao Pregoeiro respeitar os seguintes procedimentos:

**16.4.1.** Após registrar o evento em ata, o Pregoeiro pode acatar o recurso e reformar sua decisão ou, em caso de não acatá-lo, conceder prazo de 3 (três) dias úteis, contados a partir do dia seguinte ao da realização do certame, para apresentação das razões do recurso pelo recorrente, que deve ser enviada ao Pregoeiro, no Departamento de Licitações do Município de Três Barras do Paraná.

**16.4.2.** Intimar os demais licitantes a apresentar seus argumentos contra o recurso em igual número de dias, contados a partir do término do prazo concedido ao recorrente, sendo-lhes assegurada vista imediata dos autos do processo, que permanecerão com vista franqueada aos interessados no mesmo local e horário.

**16.4.3.** O recurso contra decisão do Pregoeiro terá efeito suspensivo;

**16.4.4.** Cabe ao Pregoeiro receber, examinar e instruir os recursos impetrados contra as suas decisões, assim como encaminhá-los para a autoridade competente proceder ao julgamento e decidir sobre o seu acolhimento;

**16.4.5.** Cabe à autoridade competente o julgamento do recurso;

**16.4.6.** O acolhimento de recurso importará a invalidação apenas dos atos insuscetíveis de aproveitamento;

**16.4.7.** Decididos os recursos no prazo de 2 (dois) dias úteis e constatada a regularidade dos atos procedimentais, a autoridade competente deverá proceder à adjudicação e a homologação.

**16.5.** A falta de manifestação imediata e motivada por parte dos licitantes importará a decadência do direito de recurso e a adjudicação, pelo Pregoeiro, do objeto da licitação ao licitante vencedor ou aos licitantes vencedores.

**16.6.** Os envelopes contendo a documentação de habilitação dos licitantes desclassificados e dos licitantes classificados não declarados vencedores permanecerão sob custódia do pregoeiro e equipe de apoio até a efetiva formalização da contratação.

**16.7.** Em caso de não haver tempo suficiente para a abertura dos envelopes contendo as propostas de preços e os documentos de habilitação dos licitantes em um único momento ou, ainda, se os trabalhos não puderem ser concluídos e/ou surgirem dúvidas que não possam ser dirimidas de imediato, o Pregoeiro determinará a suspensão da sessão, registrando os motivos em ata, e, posteriormente, convocará os licitantes para a continuidade da sessão em outra data.



**16.7.1.** A suspensão dos trabalhos somente poderá ocorrer, em qualquer hipótese, após o Pregoeiro ter declarado encerrada a etapa de apresentação de lances verbais.

**16.7.2.** O Pregoeiro deverá também manter sob sua guarda os envelopes contendo os documentos habilitatórios dos licitantes, devidamente rubricados por ele e pelos licitantes, devendo reexibi-los na reabertura da sessão.

## **17. DAS AMOSTRAS**

**17.1.** O Município solicitará do primeiro classificado de cada item amostra de pelo menos uma unidade de cada item.

**17.2.** A amostra deverá ser encaminhada/apresentada a Secretaria Municipal de Saúde, localizada na Avenida São Paulo, 141, centro, Três Barras do Paraná/PR, no período das 08h30 às 11h30 e das 13h30 às 17h, no prazo máximo de **03 (três) dias**, contados do encerramento da Sessão de Julgamento onde o licitante for declarado vencedor dos itens do objeto, para conferência, análise e aprovação do corpo técnico da Secretaria Municipal de Saúde.

**17.3.** A amostra deverá estar devidamente identificada com o nome do licitante, conter os respectivos prospectos e manuais (se for o caso), dispor na embalagem de informações quanto as suas características, tais como data de fabricação, prazo de validade, quantidade do produto, marca, número de referência (lote), registro na Agência Nacional de Vigilância Sanitária (ANVISA) e outras que a legislação ou normatização exigem, independente de transcrição neste Edital.

**17.4.** Os materiais de origem estrangeira deverão apresentar informações em língua portuguesa, suficientes para análise técnica do produto.

**17.5.** Os bens apresentados como amostra poderão ser abertos, desmontados, submetidos aos testes necessários.

**17.6.** Será rejeitada a amostra que não atender as especificações descritas neste Edital.

**17.7.** A rejeição do item será devidamente fundamentada.

**17.8.** Enquanto não expirado o prazo para entrega da amostra, o licitante poderá substituir ou efetuar ajustes e modificações no material apresentado.

**17.9.** Será desclassificada a proposta da licitante que tiver sua amostra rejeitada ou não entregá-la no prazo estabelecido.

**17.10.** Se a amostra for rejeitada, o Pregoeiro examinará a proposta do licitante subsequente e solicitará amostra dos itens do mesmo.

**17.11.** Após a homologação do certame, o licitante terá 03 (três) dias para retirar as amostras, independentemente se aceita ou rejeitada, no mesmo endereço onde foi entregue. Após esse prazo, não havendo retirada das amostras, as mesmas serão descartadas.

## **18. ADJUDICAÇÃO E HOMOLOGAÇÃO**

**18.1.** Encerrada a sessão pública, após análise integral do processo, a autoridade competente, fundamentada nos atos do pregoeiro e pareceres jurídicos, oficialmente adjudicará e homologará o resultado do Pregão, desde que não haja recurso.

**18.1.1.** Se houver recurso(s), efetuará o julgamento e, após proferir a decisão, procederá à adjudicação do objeto ao(s) vencedor(es) e à homologação do resultado do Pregão.

## **19. FORMALIZAÇÃO DA ATA DE REGISTRO DE PREÇOS E CONTRATAÇÃO**



**19.1.** Na realização da sessão, será formalizada a Ata de Registro de Preços, documento vinculativo obrigacional, com características de compromisso para a futura contratação, com o(s) fornecedor(es) classificado(s) em primeiro lugar. Os mesmos serão convocados para que no prazo de 05 (cinco) dias assinem a mesma, sob pena de decair o direito na preferência da contratação, sem prejuízos das sanções previstas neste edital e das demais sanções legais aplicáveis.

**19.2.** No caso do fornecedor primeiro classificado, depois de convocado, não comparecer ou se recusar a assinar a Ata de Registro de Preços, sem prejuízo das cominações a ele previstas neste Edital, o Município de Três Barras do Paraná, poderá registrar os demais licitantes, na ordem de classificação, convocar os demais fornecedores visando igual oportunidade de negociação.

**19.3.** O fornecedor terá seu registro cancelado quando descumprir as condições da Ata de Registro de Preços, não retirar a nota de empenho no prazo estipulado ou não reduzir o preço registrado quando esse se tornar superior àqueles praticados no mercado, conforme previsto na Lei.

## **20. VIGÊNCIA DA ATA DE REGISTRO DE PREÇOS**

**20.1.** O prazo de validade da Ata de Registro de Preços é de 12 (doze) meses, a contar da sua publicação no Órgão Oficial do Município, não sendo permitida sua prorrogação.

## **21. PREÇO (VALOR MÁXIMO)**

**21.1.** O valor máximo estimado para esta licitação são os valores fixados no item 7 do Termo de Referência (ANEXO VI), sendo que o valor total dos itens somam R\$ 688.600,17 (Seiscentos e oitenta e oito mil, seiscentos reais e dezessete centavos).

**21.2.** O preço unitário deve incluir, além do lucro, todas as despesas e custos como frete, embalagem, seguro, tributos de qualquer natureza e todas as demais despesas relacionadas, diretas ou indiretas, relacionadas.

**21.3.** Durante a vigência da Ata de Registro de Preços, os preços registrados serão fixos e irreajustáveis, exceto nas hipóteses, devidamente comprovadas, de ocorrência de situação prevista na alínea “d” do inciso II do art. 65 da Lei nº 8.666/93 ou de redução dos preços praticados no mercado.

**21.3.1.** Mesmo comprovada à ocorrência de situação prevista na alínea “d” do inciso II do art. 65 da Lei nº 8.666/93, a Administração, se julgar conveniente, poderá optar por cancelar a Ata e iniciar outro processo licitatório.

**21.4.** Comprovada a redução dos preços praticados no mercado nas mesmas condições do registro, e, definido o novo preço máximo a ser pago pela Administração, o Proponente registrado será convocado pela Secretaria de Administração para alteração, por aditamento, do preço da Ata.

## **22. CONDIÇÕES DE ENTREGA E RECEBIMENTO DO OBJETO**

**22.1.** O licitante vencedor deverá entregar as mercadorias de acordo com as necessidades de consumo da administração pública, sendo de forma parcelada, após solicitação do Departamento de Compras, no prazo máximo de 03 (três) dias, na sede da Secretaria Municipal de Saúde.

**22.2.** O licitante vencedor ficará obrigado a trocar as suas expensas, no prazo máximo de 03 (três) dias da notificação, o produto, que vier a ser recusado sendo que o ato de recebimento não importará sua aceitação.

**22.3.** Em atendimento ao disposto no artigo 31 da Lei nº 8.078 de 11/09/1990, a apresentação do produto deverá assegurar informações claras, precisas, ostensivas em língua portuguesa, sobre características, marca, modelo, procedência, qualidade, quantidade, composição, preço, prazo de



validade, origem e outros, devendo obedecer também as regulamentações da Agência Nacional de Vigilância Sanitária (ANVISA).

**22.4.** Correrão por conta do fornecedor todas as despesas relacionadas ao fornecimento, incluindo, entre outras que possam existir, despesas com embalagem, seguros, transporte, tributos e encargos trabalhistas e previdenciários.

**22.5.** A(s) mercadoria(s) fornecida(s) estarão sujeitas à verificação, pela unidade requisitante, da compatibilidade com as especificações deste Edital e de seus Anexos, no que se refere à quantidade, qualidade e prazo de validade.

**22.6.** No caso de não cumprimento ou inobservância das exigências pactuadas para o fornecimento, nos termos das previsões deste Edital e de seus Anexos, o fornecedor deverá providenciar a substituição da(s) mercadorias(s), no prazo máximo de 3 (três) dias úteis, contados do recebimento da notificação, sem ônus para o Município, e independentemente de eventual aplicação das penalidades cabíveis.

**22.7.** Independentemente da aceitação, a adjudicatária garantirá a qualidade do produto obrigando-se a repor aquele que apresentar defeito ou for entregue em desacordo com o apresentado na proposta.

**22.8.** Os produtos serão aceitos provisoriamente, o recebimento definitivo será feito após a verificação da quantidade e qualidade dos mesmos.

**22.9.** Os produtos deverão ser entregues na Secretaria Municipal de Saúde ou em outro setor conforme designação da mesma, mediante emissão de solicitação.

**22.10.** A convocação dos fornecedores pelo órgão competente será formalizada e conterà o endereço e o prazo máximo em que deverão comparecer para retirar o respectivo pedido.

**22.11.** O fornecedor convocado na forma do subitem anterior que não comparecer, não retirar o pedido no prazo estipulado ou não cumprir as obrigações estabelecidas na Ata de Registro de Preços, estará sujeito às sanções previstas neste Edital.

**22.12.** Quando comprovada uma dessas hipóteses, será indicado o próximo fornecedor a ser destinado o pedido, sem prejuízo da abertura de processo administrativo para aplicação de penalidades.

## **23. PAGAMENTO**

**23.1.** O pagamento será efetuado em até 30 dias após a entrega dos produtos e conferência de quantidade e qualidade pelo Órgão competente da Administração, à base dos preços unitários apresentados na proposta, e mediante a apresentação da Nota Fiscal, acompanhada dos seguintes documentos:

- I. Laudo de entrega emitido pela Comissão Permanente Para Recebimento de Bens e Serviços.
- II. Comprovante de regularidade previdenciária;
- III. Certificado de Regularidade do FGTS da empresa.

**23.2.** O município de Três Barras do Paraná poderá deduzir do montante a pagar os valores correspondentes a multas ou indenizações devidas pelo fornecedor.

**23.3.** O pagamento efetuado não isentará o fornecedor das responsabilidades decorrentes do fornecimento.

## **24. OBRIGAÇÕES DAS PARTES**





#### **24.1. São obrigações do Município de Três Barras do Paraná:**

- 24.1.1. Permitir o acesso de funcionários dos fornecedores às suas dependências, para a entrega das Notas Fiscais/Faturas;
- 24.1.2. Prestar as informações e os esclarecimentos atinentes ao fornecimento que venham a ser solicitados pelos empregados dos fornecedores;
- 24.1.3. Impedir que terceiros executem o fornecimento objeto deste Pregão;
- 24.1.4. Efetuar o pagamento devido pelo fornecimento do(s) produto(s), desde que cumpridas todas as exigências deste Edital e de seus Anexos e da Ata de Registro de Preços;
- 24.1.5. Comunicar oficialmente ao fornecedor quaisquer falhas ocorridas, consideradas de natureza grave durante a execução do fornecimento;
- 24.1.6. Solicitar a(s) mercadoria(s);
- 24.1.7. Verificação das quantidades e qualidade do(s) fornecimento(s) entregues;
- 24.1.8. Fiscalizar a correta execução do cumprimento do objeto.

#### **24.2. São obrigações do FORNECEDOR:**

##### **24.2.1. Caberá ao FORNECEDOR, para a perfeita execução do fornecimento do objeto descrito neste Edital e em seus Anexos, o cumprimento das seguintes obrigações:**

- 24.2.1.1. Ser responsável, em relação aos seus empregados, por todas as despesas decorrentes do fornecimento do(s) produto(s), tais como salários, seguros de acidentes, taxas, impostos e contribuições, indenizações, vale refeição, vale-transporte e outras que porventura venham a ser criadas e exigidas pela legislação;
- 24.2.1.2. Dispor da quantidade suficiente de material solicitado ao fornecimento, o qual deverá sujeitar-se à condição de depositário da(s) mercadoria(s) adquirida(s) até que totalmente requisitada(s), sem que nenhum ônus seja debitado ao Município pelo armazenamento;
- 24.2.1.3. Manter durante toda a execução da Ata de Registro de Preços, em compatibilidade com as obrigações assumidas, todas as condições de habilitação e qualificação exigidas na licitação;
- 24.2.1.4. Efetuar o fornecimento dentro das especificações e/ou condições constantes neste Edital de Pregão e em seus Anexos;
- 24.2.1.5. Ser responsável pelos danos causados diretamente ao Município de Três Barras do Paraná ou a terceiros, decorrentes de sua culpa ou dolo, quando do fornecimento do(s) material(is);
- 24.2.1.6. Ser responsável por quaisquer danos causados diretamente aos bens de propriedade do Município de Três Barras do Paraná, ou bens de terceiros, quando estes tenham sido ocasionados por seus empregados durante o fornecimento do(s) material(is);
- 24.2.1.7. Prestar todos os esclarecimentos que forem solicitados Município de Três Barras do Paraná, obrigando-se a atender, de imediato, todas as reclamações a respeito da qualidade do fornecimento;



*Prefeitura Municipal de Três Barras do Paraná*  
ESTADO DO PARANÁ

**24.2.1.8.** Substituir no prazo de 02 (dois) dias qualquer produto que não atenda às especificações técnicas exigidas pelo Município de Três Barras do Paraná;

**24.2.1.9.** Comunicar por escrito ao Município de Três Barras do Paraná qualquer anormalidade de caráter urgente e prestar os esclarecimentos que julgar necessário;

**24.2.1.10.** Entregar o(s) material(is) no prazo e formas ajustados;

**24.2.1.11.** Entregar o(s) material(is) conforme solicitação da Secretaria competente, do Município de Três Barras do Paraná.

**24.2.1.12.** Garantir a qualidade do(s) material(is), obrigando-se a repor aquele que for entregue em desacordo com o apresentado na proposta;

**24.2.1.13.** A Contratada obriga-se a garantir a Contratante, quando solicitado, análise da qualidade da(s) mercadoria(s) solicitada(s).

**24.3.** Adicionalmente, o fornecedor deverá:

**24.3.1.** Assumir a responsabilidade por todos os encargos previdenciários e obrigações sociais previstos na legislação social e trabalhista em vigor, obrigando-se a saldá-los na época própria, vez que os seus empregados não manterão nenhum vínculo empregatício com o Município de Três Barras do Paraná.

**24.3.2.** Assumir, também, a responsabilidade por todas as providências e obrigações estabelecidas na legislação específica de acidentes de trabalho, quando, em ocorrência da espécie, forem vítimas os seus empregados quando da execução do objeto licitado ou em conexão com ela, ainda que acontecido em dependência do Município de Três Barras do Paraná;

**24.3.3.** Assumir todos os encargos de possível demanda trabalhista, civil ou penal, relacionadas ao fornecimento do objeto licitado, originariamente ou vinculada por prevenção, conexão ou continência; e,

**24.3.4.** Assumir, ainda, a responsabilidade pelos encargos fiscais e comerciais resultantes da adjudicação do objeto deste Pregão.

**24.4.** A inadimplência do fornecedor, com referência aos encargos estabelecidos no subitem **24.3**, não transfere a responsabilidade por seu pagamento ao Município de Três Barras do Paraná, nem poderá onerar o objeto deste Edital, razão pela qual o fornecedor signatário do Contrato renuncia expressamente a qualquer vínculo de solidariedade, ativa ou passiva, com o Município de Três Barras do Paraná.

**24.5.** Deverá o fornecedor observar ainda o que segue:

**24.5.1.** É expressamente proibida à contratação de servidor pertencente ao quadro de pessoal do Município de Três Barras do Paraná, ou que nela ocupe cargo de confiança, durante a vigência do Contrato;

**24.5.2.** É expressamente proibida a veiculação de publicidade acerca do Contrato, salvo se houver prévia autorização do Município de Três Barras do Paraná;

**24.5.3.** É vedada a subcontratação de outra empresa para a execução do objeto deste Edital.

## **25. DA FRAUDE E DA CORRUPÇÃO**



**25.1.** Os licitantes devem observar e o contratado deve observar e fazer observar, por seus fornecedores e subcontratados, se admitida subcontratação, o mais alto padrão de ética durante todo o processo de licitação, de contratação e de execução do objeto contratual.

I) Para os propósitos deste item, definem-se as seguintes práticas:

- a) “**prática corrupta**”: oferecer, dar, receber ou solicitar, direta ou indiretamente, qualquer vantagem com o objetivo de influenciar a ação de servidor público no processo de licitação ou na execução de contrato;
- b) “**prática fraudulenta**”: a falsificação ou omissão dos fatos, com o objetivo de influenciar o processo de licitação ou de execução de contrato;
- c) “**prática colusiva**”: esquematizar ou estabelecer um acordo entre dois ou mais licitantes, com ou sem o conhecimento de representantes ou prepostos do órgão licitador, visando estabelecer preços em níveis artificiais e não-competitivos;
- d) “**prática coercitiva**”: causar dano ou ameaçar causar dano, direta ou indiretamente, às pessoas ou sua propriedade, visando influenciar sua participação em um processo licitatório ou afetar a execução do contrato.
- e) “**prática obstrutiva**”: (i) destruir, falsificar, alterar ou ocultar provas em inspeções ou fazer declarações falsas aos representantes do organismo financeiro multilateral, com o objetivo de impedir materialmente a apuração de alegações de prática prevista nas cláusulas deste Edital; (ii) atos cuja intenção seja impedir materialmente o exercício do direito de o organismo financeiro multilateral promover inspeção.

II - Na hipótese de financiamento, parcial ou integral, por organismo financeiro multilateral, mediante adiantamento ou reembolso, este organismo imporá sanção sobre uma empresa ou pessoa física, inclusive declarando-a inelegível, indefinidamente ou por prazo determinado, para a outorga de contratos financiados pelo organismo se, em qualquer momento, constatar o envolvimento da empresa, diretamente ou por meio de um agente, em práticas corruptas, fraudulentas, colusivas, coercitivas ou obstrutivas ao participar da licitação ou da execução um contrato financiado pelo organismo.

III - Considerando os propósitos das cláusulas acima, o licitante vencedor, como condição para a contratação, deverá concordar e autorizar que, na hipótese de o contrato vir a ser financiado, em parte ou integralmente, por organismo financeiro multilateral, mediante adiantamento ou reembolso, permitirá que o organismo financeiro e/ou pessoas por ele formalmente indicadas possam inspecionar o local de execução do contrato e todos os documentos, contas e registros relacionados à licitação e à execução do contrato.

## **26. DAS PENALIDADES**

**26.1.** Às licitantes vencedoras deste certame serão aplicadas as sanções previstas na Lei nº 8.666/93, nas seguintes situações, dentre outras:

**26.1.1.** Pela recusa injustificada para a entrega dos itens ofertados, nos prazos previstos neste edital, será aplicada multa na razão de 10% (dez por cento) calculado sobre o valor total da proposta, até 05 (cinco) dias consecutivos;

**26.1.2.** Pelo atraso ou demora injustificados para a entrega dos itens ofertados, além dos prazos estipulados neste edital, aplicação de multa na razão de 0,5% (por cento) do total da proposta por dia de atraso ou de demora;

**26.1.3.** Pela entrega em desacordo com o solicitado ou problemas na emissão da Nota Fiscal, aplica-se o estabelecido no subitem 25.1.1, com prazo de até 02 (dois) dias para a efetiva substituição do(s) produto(s);

**26.1.4.** Nos termos do art. 7º da Lei nº 10.520, de 17/07/2002, a licitante, sem prejuízo das demais cominações legais e contratuais, poderá ficar, pelo prazo de até 60 (sessenta) meses,



*Prefeitura Municipal de Três Barras do Paraná*  
ESTADO DO PARANÁ

impedida de licitar e contratar com a Administração Pública e descredenciada do Registro Cadastral de Fornecedores do Município de Três Barras do Paraná, nos casos de:

- a) Apresentação de documentação falsa;
- b) Retardamento na execução do objeto;
- c) Não manutenção da proposta escrita ou lance verbal, após a adjudicação;
- d) Comportamento inidôneo;
- e) Fraude na execução do contrato;
- f) Falha na execução do contrato.

**26.1.5.** Será facultado à licitante o prazo de 05 (cinco) dias úteis para a apresentação de defesa prévia, na ocorrência de quaisquer das situações previstas neste edital.

**26.1.6.** As multas previstas nesta seção não eximem a adjudicatária da reparação dos eventuais danos, perdas ou prejuízos que seu ato punível venha causar à administração.

## **27. DO FORO**

**27.1.** Para dirimir controvérsias decorrentes deste certame, o Foro competente é o da Comarca de Catanduvas/PR, excluído qualquer outro.

## **28. ANEXOS DO EDITAL**

**28.1.** Fazem parte integrante deste Edital os seguintes anexos:

- a) ANEXO I – Modelo da Proposta de Preços;
- b) ANEXO II – Modelo de Declaração de Cumprimento dos Requisitos de Habilitação;
- c) ANEXO III – Modelo de Declaração de Não utilização de Trabalho de Menor;
- d) ANEXO IV – Modelo de Declaração de Inexistência de Fato Impeditivo Para Licitar;
- e) ANEXO V – Modelo de Termo de Credenciamento;
- f) ANEXO VI - Termo de Referência;
- g) ANEXO VII - Minuta da Ata de Registro de Preços;
- h) ANEXO VIII – Roteiro para elaboração de proposta eletrônica.

Três Barras do Paraná/Pr, 15 de maio de 2017.

**HÉLIO KUERTEN BRUNING**  
Prefeito Municipal



**ANEXO I – MODELO DA PROPOSTA DE PREÇOS**

Ao  
Pregoeiro do Município de Três Barras do Paraná/Pr.  
PREGÃO PRESENCIAL SRP Nº 38/2017.  
Abertura: 30 DE MAIO DE 2017, às 09h.

A empresa (**RAZÃO SOCIAL COMPLETA**), localizada na (**ENDEREÇO COMPLETO**), inscrita no CNPJ sob nº **XX.XXX.XXX/XXXX-XX**, Inscrição Estadual ou NIRE nº **XXX.XXXXX-XX**, através desta, vem apresentar a proposta comercial relativa a licitação modalidade PREGÃO PRESENCIAL SRP Nº 38/2017, objetivando fornecer os itens abaixo cotados, conforme especificações e anexos que fazem parte do referido edital:

**LOTE 01 – MATERIAL MÉDICO-HOSPITALAR**

ITEM	DESCRIÇÃO DOS ITENS	UNIDADE/ APRESENT.	QTDE	MARCA	VALOR UNITÁRIO	VALOR TOTAL
1	ABAIXADOR LÍNGUA, MADEIRA, DESCARTÁVEL, 14 CM, TIPO ESPÁTULA, 1,50 CM, 2 MM	PACOTE 100 UN	132			
2	ÁGUA DESTILADA, ESTÉRIL E APIROGÊNICA	AMPOLA 10ML	2.400			
3	AGULHA ANESTÉSICA, P/ RAQUIDIANA, AÇO INOXIDÁVEL, 25 G X 3 1/2", PONTA QUINCKE, C/ MANDRIL, CONECTOR LUER LOCK, CÔNICO E TRANSPARENTE, DESCARTÁVEL, ESTÉRIL	UNIDADE	300			
4	AGULHA, HIPODÉRMICA, 13 X 4,5, CORPO EM AÇO INÓX SILICONIZADO, BISEL CURTO TRIFACETADO, CONECTOR EM PLÁSTICO LUER, PROTETOR PLÁSTICO, ESTÉRIL, DESCARTÁVEL, EMBALAGEM INDIVIDUAL	UNIDADE	8.400			
5	AGULHA, HIPODÉRMICA, 20 X 5,5, CORPO EM AÇO INÓX SILICONIZADO, BISEL CURTO TRIFACETADO, CONECTOR EM PLÁSTICO LUER, PROTETOR PLÁSTICO, ESTÉRIL, DESCARTÁVEL, EMBALAGEM INDIVIDUAL	UNIDADE	3.600			
6	AGULHA, HIPODÉRMICA, 25 X 6, CORPO EM AÇO INÓX SILICONIZADO, BISEL CURTO TRIFACETADO, CONECTOR EM PLÁSTICO LUER, PROTETOR PLÁSTICO, ESTÉRIL, DESCARTÁVEL, EMBALAGEM INDIVIDUAL	UNIDADE	4.800			
7	AGULHA, HIPODÉRMICA, 25 X 7, CORPO EM AÇO INÓX SILICONIZADO, BISEL CURTO TRIFACETADO, CONECTOR EM PLÁSTICO LUER, PROTETOR PLÁSTICO, ESTÉRIL, DESCARTÁVEL, EMBALAGEM INDIVIDUAL	UNIDADE	19.200			
8	AGULHA, HIPODÉRMICA, 25 X 8, CORPO EM AÇO INÓX SILICONIZADO, BISEL CURTO TRIFACETADO, CONECTOR EM PLÁSTICO LUER, PROTETOR PLÁSTICO, ESTÉRIL, DESCARTÁVEL, EMBALAGEM INDIVIDUAL	UNIDADE	19.200			
9	AGULHA, HIPODÉRMICA, 40 X 12, CORPO EM AÇO INÓX SILICONIZADO, BISEL CURTO TRIFACETADO, CONECTOR EM PLÁSTICO LUER, PROTETOR PLÁSTICO, ESTÉRIL, DESCARTÁVEL, EMBALAGEM INDIVIDUAL	UNIDADE	16.800			
10	ÁLCOOL ETÍLICO, HIDRATADO, 70% (70° GL), GEL	GALÃO 5L	36			
11	ÁLCOOL ETÍLICO, HIDRATADO, 70% (70° GL), LÍQUIDO	FRASCO 1L	840			
12	ÁLCOOL ETÍLICO, HIDRATADO, 70% (70° GL), LÍQUIDO, 100ML	FRASCO 100ML	360			
13	ALGODÃO, HIDRÓFILO, EM MANTAS, ALVEJADO, PURIFICADO, ISENTO DE IMPUREZAS, ENROLADO EM PAPEL APROPRIADO, NÃO ESTÉRIL, EMBALAGEM INDIVIDUAL	ROLO 500G	192			



CAPITAL DO FEIJÃO

## Prefeitura Municipal de Três Barras do Paraná

ESTADO DO PARANÁ

14	ALGODÃO, ORTOPÉDICO, EM MANTAS, EM FIBRA DE ALGODÃO CRÚ, 10CM X 150CM, ENROLADO EM PAPEL APROPRIADO, NÃO ESTÉRIL, EMBALAGEM INDIVIDUAL	UNIDADE	120			
15	ALGODÃO, ORTOPÉDICO, EM MANTAS, EM FIBRA DE ALGODÃO CRÚ, 12CM X 100CM, ENROLADO EM PAPEL APROPRIADO, NÃO ESTÉRIL, EMBALAGEM INDIVIDUAL	UNIDADE	120			
16	ALGODÃO, ORTOPÉDICO, EM MANTAS, EM FIBRA DE ALGODÃO CRÚ, 15CM X 100CM, ENROLADO EM PAPEL APROPRIADO, NÃO ESTÉRIL, EMBALAGEM INDIVIDUAL	UNIDADE	120			
17	ALGODÃO, ORTOPÉDICO, EM MANTAS, EM FIBRA DE ALGODÃO CRÚ, 20CM X 100CM, ENROLADO EM PAPEL APROPRIADO, NÃO ESTÉRIL, EMBALAGEM INDIVIDUAL	UNIDADE	120			
18	AMOLADOR DE PUNCH DERMATOLOGICO NÚMERO 2	UNIDADE	12			
19	AMOLADOR DE PUNCH DERMATOLOGICO NÚMERO 4	UNIDADE	12			
20	AMOLADOR DE PUNCH DERMATOLOGICO NÚMERO 5	UNIDADE	12			
21	ANTISSEPTICO BUCAL	500ML	72			
22	APARELHO DE PRESSÃO INFANTIL	UNIDADE	24			
23	APARELHO PRESSÃO ARTERIAL, ANERÓIDE, PORTÁTIL, CORPO EM DURALUMÍNIO, 0 A 300 MMHG, BRAÇADEIRA EM NYLON, FECHO EM VELCRO, ADULTO, BOLSA PARA ACONDICIONAMENTO, BRAÇADEIRA, MANGUITO, PERA, VÁLVULA COM ROSCA	UNIDADE	72			
24	ATADURA GESSADA, TELA TIPO GIRO INGLÊS, 100% ALGODÃO, 10 CM, 300 CM, IMPREGNADA C/ GESSO COLOIDAL, SECAGEM ULTRA RÁPIDA	UNIDADE	72			
25	ATADURA GESSADA, TELA TIPO GIRO INGLÊS, 100% ALGODÃO, 12 CM, 300 CM, IMPREGNADA C/ GESSO COLOIDAL, SECAGEM ULTRA RÁPIDA	UNIDADE	72			
26	ATADURA GESSADA, TELA TIPO GIRO INGLÊS, 100% ALGODÃO, 15 CM, 300 CM, IMPREGNADA C/ GESSO COLOIDAL, SECAGEM ULTRA RÁPIDA	UNIDADE	72			
27	ATADURA GESSADA, TELA TIPO GIRO INGLÊS, 100% ALGODÃO, 20 CM, 400 CM, IMPREGNADA C/ GESSO COLOIDAL, SECAGEM ULTRA RÁPIDA	UNIDADE	72			
28	ATADURA GESSADA, TELA TIPO GIRO INGLÊS, 100% ALGODÃO, 8 CM, 200 CM, IMPREGNADA C/ GESSO COLOIDAL, SECAGEM ULTRA RÁPIDA	UNIDADE	72			
29	ATADURA, CREPOM, 100% ALGODÃO, 10 CM, 180 CM, EM REPOUSO, 13 UN/CM², EMBALAGEM INDIVIDUAL	ROLO	1.200			
30	ATADURA, CREPOM, 100% ALGODÃO, 10 CM, 180 CM, EM REPOUSO, 18 UN/CM², EMBALAGEM INDIVIDUAL	ROLO	720			
31	ATADURA, CREPOM, 100% ALGODÃO, 12 CM, 180 CM, EM REPOUSO, 13 UN/CM², EMBALAGEM INDIVIDUAL	ROLO	1.920			
32	ATADURA, CREPOM, 100% ALGODÃO, 15 CM, 180 CM, EM REPOUSO, 13 UN/CM², EMBALAGEM INDIVIDUAL	UNIDADE	1.920			
33	ATADURA, CREPOM, 100% ALGODÃO, 20 CM, 180 CM, EM REPOUSO, 13 UN/CM², EMBALAGEM INDIVIDUAL	UNIDADE	720			
34	ATADURA, CREPOM, 100% ALGODÃO, 6 CM, 180 CM, EM REPOUSO, 18 UN/CM², EMBALAGEM INDIVIDUAL	ROLO	720			



*Prefeitura Municipal de Três Barras do Paraná*  
ESTADO DO PARANÁ

35	ATADURA, CREPOM, 100% ALGODÃO, 8 CM, 180 CM, EM REPOUSO, 13 UN/CM², EMBALAGEM INDIVIDUAL	ROLO	1.200		
36	ATADURA, CREPOM, 100% ALGODÃO, 8 CM, 180 CM, EM REPOUSO, 18 UN/CM², EMBALAGEM INDIVIDUAL	ROLO	720		
37	AVENTAL DESCARTÁVEL USO HOSPITALAR, 30 G/M2, MANGA LONGA, PUNHO COM ELÁSTICO, BRANCA, TAMANHO ÚNICO, TNT 100% POLIPROPILENO	PACOTE 10 UN	24		
38	BISTURI DESCARTÁVEL, PLÁSTICO, AÇO INOXIDÁVEL, 11 MM, MANUAL, ESTÉRIL, LÂMINA AFIADA, POLIDA E COM PROTETOR	UNIDADE	1.080		
39	BOLSA OSTOMIA, Plástico, COLOSTOMIA E ILEOSTOMIA, 1 PEÇA (PLACA E BOLSA ACOPLADAS), DRENÁVEL, 1 CLIP PARA CADA 10 BOLSAS, TRANSPARENTE, ADESIVO MICROPOROSO, BASE DE KARAYA, PRÉ-CORTADA ATÉ 65 MM	UNIDADE	240		
40	BOLSA TÉRMICA, BORRACHA, MÉDIO, COM TAMPA ROSCÁVEL, PARA ÁGUA QUENTE	UNIDADE	12		
41	CAMPO OPERATÓRIO, TECIDO 100% ALGODÃO, SIMPLES, 25 CM, 23 CM, 15 FIOS/CM2, ACABAMENTO C/ PONTO OVERLOCK, BRANCA, 4 CAMADAS, CANTOS ARREDONDADOS, CADARÇO DUPLO MÍNIMO 18CM	PACOTE 50 UN	24		
42	CAMPO OPERATÓRIO, TECIDO 100% ALGODÃO, SIMPLES, 45 CM, 50 CM, 15 FIOS/CM2, ACABAMENTO C/ PONTO OVERLOCK, BRANCA, 4 CAMADAS, CANTOS ARREDONDADOS, CADARÇO DUPLO MÍNIMO 18CM	PACOTE 50 UN	24		
43	CÂNULA, PVC, GUEDEL, ESTÉRIL, EMBALAGEM INDIVIDUAL, Nº 0	UNIDADE	24		
44	CÂNULA, PVC, GUEDEL, ESTÉRIL, EMBALAGEM INDIVIDUAL, Nº 1	UNIDADE	24		
45	CÂNULA, PVC, GUEDEL, ESTÉRIL, EMBALAGEM INDIVIDUAL, Nº 2	UNIDADE	24		
46	CÂNULA, PVC, GUEDEL, ESTÉRIL, EMBALAGEM INDIVIDUAL, Nº 4	UNIDADE	24		
47	CÂNULA, PVC, GUEDEL, ESTÉRIL, EMBALAGEM INDIVIDUAL, Nº 3	UNIDADE	24		
48	CÂNULA, PVC, GUEDEL, ESTÉRIL, EMBALAGEM INDIVIDUAL, Nº 5	UNIDADE	24		
49	CATETER CENTRAL, VENOSO, POLIURETANO RADIOPACO, MONO LÚMEN, 22 GAU, CERCA 20 CM, FIXAÇÃO SUBCUTÂNEA, CONECTORES PADRÃO, CLAMP E TAMPA, KIT INTRODUTOR COMPLETO, ESTÉRIL, DESCARTÁVEL, EMBALAGEM INDIVIDUAL	UNIDADE	24		
50	CATETER INTRAVENOSO, TEFLON OU POLIURETANO, 14G, PERIFÉRICO, SILICONIZADO, CÂMARA REFLUXO, TAMPA PROTETORA, DESCARTÁVEL, ESTÉRIL, RADIOPACO, AG. AÇO INOX, BISEL CURTO, TRIFACETADO, PADRÃO DE CORES UNIVERSAL(NBR/ISO 10555-5), CONECTOR LUER, PROTETOR ENCAIXE	UNIDADE	600		
51	CATETER INTRAVENOSO, TEFLON OU POLIURETANO, 16 G, PERIFÉRICO, SILICONIZADO, CÂMARA REFLUXO, TAMPA PROTETORA, DESCARTÁVEL, ESTÉRIL, RADIOPACO, AG. AÇO INOX, BISEL CURTO, TRIFACETADO, PADRÃO DE CORES UNIVERSAL(NBR/ISO 10555-5), CONECTOR LUER, PROTETOR ENCAIXE.	UNIDADE	600		



CAPITAL DO FEIJÃO

# Prefeitura Municipal de Três Barras do Paraná

ESTADO DO PARANÁ

52	CATETER INTRAVENOSO, TEFLON OU POLIURETANO, 18 G, PERIFÉRICO, SILICONIZADO, CÂMARA REFLUXO, TAMPA PROTETORA, DESCARTÁVEL, ESTÉRIL, RADIOPACO, AG. AÇO INOX, BISEL CURTO, TRIFACETADO, PADRÃO DE CORES UNIVERSAL(NBR/ISO 10555-5), CONECTOR LUER, PROTETOR ENCAIXE.	UNIDADE	600			
53	CATETER INTRAVENOSO, TEFLON OU POLIURETANO, 20 G, PERIFÉRICO, SILICONIZADO, CÂMARA REFLUXO, TAMPA PROTETORA, DESCARTÁVEL, ESTÉRIL, RADIOPACO, AG. AÇO INOX, BISEL CURTO, TRIFACETADO, PADRÃO DE CORES UNIVERSAL(NBR/ISO 10555-5), CONECTOR LUER, PROTETOR ENCAIXE.	UNIDADE	1.440			
54	CATETER INTRAVENOSO, TEFLON OU POLIURETANO, 22 G, PERIFÉRICO, SILICONIZADO, CÂMARA REFLUXO, TAMPA PROTETORA, DESCARTÁVEL, ESTÉRIL, RADIOPACO, AG. AÇO INOX, BISEL CURTO, TRIFACETADO, PADRÃO DE CORES UNIVERSAL(NBR/ISO 10555-5), CONECTOR LUER, PROTETOR ENCAIXE.	UNIDADE	2.400			
55	CATETER INTRAVENOSO, TEFLON OU POLIURETANO, 24 G, PERIFÉRICO, SILICONIZADO, CÂMARA REFLUXO, TAMPA PROTETORA, DESCARTÁVEL, ESTÉRIL, RADIOPACO, AG. AÇO INOX, BISEL CURTO, TRIFACETADO, PADRÃO DE CORES UNIVERSAL(NBR/ISO 10555-5), CONECTOR LUER, PROTETOR ENCAIXE.	UNIDADE	600			
56	CATETER OXIGENOTERAPIA, PLÁSTICO ATÓXICO, SILICONIZADO, DESCARTÁVEL, ESTÉRIL, Nº 6, EMBALAGEM INDIVIDUAL	UNIDADE	120			
57	CATETER OXIGENOTERAPIA, PLÁSTICO ATÓXICO, SILICONIZADO, DESCARTÁVEL, ESTÉRIL, Nº 8, EMBALAGEM INDIVIDUAL	UNIDADE	120			
58	CATETER OXIGENOTERAPIA, PVC FLEXÍVEL GRAU MÉDICO, TIPO ÓCULOS, PRONGA SILICONE CONTORNO ARREDONDADO, DESCARTÁVEL, ESTÉRIL, ADULTO, A PROVA DE DEFORMAÇÃO E TORÇÃO, 2, 10M, CONECTOR UNIVERSAL	UNIDADE	600			
59	CATETER OXIGENOTERAPIA, PVC FLEXÍVEL GRAU MÉDICO, TIPO ÓCULOS, PRONGA SILICONE CONTORNO ARREDONDADO, DESCARTÁVEL, ESTÉRIL, INFANTIL, A PROVA DE DEFORMAÇÃO E TORÇÃO, 2, 10M, CONECTOR UNIVERSAL	UNIDADE	600			
60	CLAMP, PVC RÍGIDO, UMBILICAL, ATÓXICO, HIPOALERGÊNICO, DESCARTÁVEL, EMBALAGEM INDIVIDUAL	UNIDADE	360			
61	CLORETO DE SÓDIO, 0,9%, SOLUÇÃO INJETÁVEL, SISTEMA FECHADO, EMBALAGEM PRIMÁRIA ISENTA DE PVC	FRASCO 100ML	2.400			
62	CLOREXIDINA DIGLICONATO, 2%, SOLUÇÃO TÓPICA	FRASCO 1000 ML	72			
63	COLAGENASE, ASSOCIADA COM CLORANFENICOL, 0,6UI + 1%, POMADA	BISNAGA 30G	72			
64	COLAR CERVICAL PARA RESGATE GRANDE	UNIDADE	12			
65	COLAR CERVICAL PARA RESGATE MÉDIO	UNIDADE	12			
66	COLAR CERVICAL PARA RESGATE PEQUENO	UNIDADE	12			
67	COLCHÃO - USO HOSPITALAR, PVC ATÓXICO, INDEFORMÁVEL, 190 CM, 80 CM, INFLÁVEL, TIPO CAIXA DE OVO	UNIDADE	48			
68	COLETOR MATERIAL PÉRFURO-CORTANTE, PAPELÃO, 13 L, ALÇAS RÍGIDAS E TAMPA, REVESTIMENTO INTERNO EM POLIETILENO	UNIDADE	480			





*Prefeitura Municipal de Três Barras do Paraná*  
ESTADO DO PARANÁ

CAPITAL DO FEIJÃO

	ALTA DENSIDADE, DESCARTÁVEL				
69	COLETOR MATERIAL PÉRFURO-CORTANTE, PAPELÃO, 20 L, ALÇAS RÍGIDAS E TAMPA, REVESTIMENTO INTERNO EM POLIETILENO ALTA DENSIDADE, DESCARTÁVEL	UNIDADE	600		
70	COLETOR MATERIAL PÉRFURO-CORTANTE, PAPELÃO, 3 L, ALÇAS RÍGIDAS E TAMPA, REVESTIMENTO INTERNO EM POLIETILENO ALTA DENSIDADE, DESCARTÁVEL	UNIDADE	240		
71	COLETOR MATERIAL PÉRFURO-CORTANTE, PAPELÃO, 7 L, ALÇAS RÍGIDAS E TAMPA, REVESTIMENTO INTERNO EM POLIETILENO ALTA DENSIDADE, DESCARTÁVEL	UNIDADE	480		
72	COLETOR URINA, PVC ESPECIAL ATÓXICO, SISTEMA FECHADO, ESCALA DE LEITURA DE PEQUENOS E GRANDES VOLUMES, 1.000 A 2.000 ML, CÂMARA GRADUADA P/ DIURESE HORÁRIA, ESTÉRIL, ANTI-REFLUXO, PONTEIRA C/ TAMPA PROTETORA E ADAPTAÇÃO PADRÃO, TUBO COLETOR C/ PINÇA COR	UNIDADE	252		
73	COMPRESSA GAZE, TECIDO 100% ALGODÃO, 11 FIOS/CM <sup>2</sup> , COR BRANCA, ISENTA DE IMPUREZAS, 8 CAMADAS, 7, 50 CM, 7, 50 CM, 5 DOBRAS, ESTÉRIL, DESCARTÁVEL, PACOTE COM 10 UNIDADES.	UNIDADE	15.600		
74	COMPRESSA GAZE, TECIDO 100% ALGODÃO, 13 FIOS/CM <sup>2</sup> , COR BRANCA, ISENTA DE IMPUREZAS, 8 CAMADAS, 7, 50 CM, 7, 50 CM, 5 DOBRAS, DESCARTÁVEL	PACOTE 500 UN	840		
75	COMPRESSA GAZE, TECIDO 100% ALGODÃO, TIPO QUEIJO, 8 CAMADAS, 11 FIOS/CM <sup>2</sup> , 91 CM, 91 M, 4 DOBRAS, EMBALAGEM PLÁSTICA INDIVIDUAL	UNIDADE	24		
76	CURATIVO HIDROCOLÓIDE, 10 CM, 10 CM, C/ PRATA, HIPOALERGÊNICO, ESTÉRIL	UNIDADE	300		
77	CURATIVO PÓS COLETA (SALA DE VACINA)	CAIXA	6.000		
78	DETERGENTE ENZIMÁTICO, A BASE DE AMILASE, PROTEASE, LIPASE E CARBOIDRASE	FRASCO 1 LITRO	96		
79	DISPOSITIVO INCONTINÊNCIA URINÁRIA, C/ EXTENSOR Nº 4, C/ PRESERVATIVO DE LÁTEX, DESCARTÁVEL, ATÓXICO, APIROGÊNICO, ESTERIL	UNIDADE	480		
80	DISPOSITIVO INCONTINÊNCIA URINÁRIA, C/ EXTENSOR Nº 5, C/ PRESERVATIVO DE LÁTEX, DESCARTÁVEL, ATÓXICO, APIROGÊNICO, ESTERIL	UNIDADE	480		
81	DISPOSITIVO INCONTINÊNCIA URINÁRIA, C/ EXTENSOR Nº 6, C/ PRESERVATIVO DE LÁTEX, DESCARTÁVEL, ATÓXICO, APIROGÊNICO, ESTERIL	UNIDADE	480		
82	DRENO CIRÚRGICO, DE PENROSE, LÁTEX ATÓXICO, COM PÓ BIO-ABSORVÍVEL, SEM GAZE, Nº 1, DESCARTÁVEL, ESTÉRIL	UNIDADE	120		
83	DRENO CIRÚRGICO, DE PENROSE, LÁTEX ATÓXICO, COM PÓ BIO-ABSORVÍVEL, SEM GAZE, Nº 2, DESCARTÁVEL, ESTÉRIL	UNIDADE	120		
84	DRENO CIRÚRGICO, DE PENROSE, LÁTEX ATÓXICO, COM PÓ BIO-ABSORVÍVEL, SEM GAZE, Nº 3, DESCARTÁVEL, ESTÉRIL	UNIDADE	120		
85	DRENO CIRÚRGICO, DE PENROSE, LÁTEX ATÓXICO, COM PÓ BIO-ABSORVÍVEL, SEM GAZE, Nº 4, DESCARTÁVEL, ESTÉRIL	UNIDADE	120		
86	DRENO CIRÚRGICO, DE SUÇÃO CONTÍNUA, TB ASPIRAÇÃO E DRENAGEM - PVC ATÓXICO SILICONIZADO, TRANSPARENTE, FOLE SANFONADO COM ALÇA EM PVC, COM AGULHA EM AÇO INOX, 6, 4 MM (1/4"), DESCARTÁVEL, ESTÉRIL	UNIDADE	24		



*Prefeitura Municipal de Três Barras do Paraná*  
ESTADO DO PARANÁ

CAPITAL DO FEIJÃO

87	ELETRODO PARA ELETROCARDIOGRAMA, ADULTO, DESCARTÁVEL, COM GEL SÓLIDO, ATÓXICO E HIPOALERGÊNICO, MONITORIZAÇÃO CARDÍACA	UNIDADE	6.000			
88	EQUIPO INFUSÃO SANGUÍNEA, P/ HEMOTRANSFUSÃO, PVC CRISTAL, PONTA PERFURANTE, CÂMARA DUPLA FLEXÍVEL, FILTRO INTERNO DE 170M, GOTA PADRÃO, REGULADOR DE FLUXO, LUER MACHO C/ TAMPAS, ESTÉRIL, DESCARTÁVEL	UNIDADE	180			
89	EQUIPO MACROGOTAS FOTOSSENSÍVEL COM BOLSA	UNIDADE	600			
90	EQUIPO SORO, ADMINISTRAÇÃO DE DIETAS ENTERAIS, PVC, 140 CM, AZUL, DESCARTÁVEL, PONTA PERFURANTE, CÂMARA FLEXÍVEL DE GOTEJAMENTO, ESTÉRIL	UNIDADE	360			
91	EQUIPO SORO, INFUSÕES CURTA DURAÇÃO, PVC CRISTAL, INJETOR LATERAL "Y" AUTOCICATRIZANTE, FILTRO PARTÍCULAS, MACROGOTAS, C/ CONTROLE FLUXO VENOSO, FLUXO ML/H EM PVC ATÓXICO, CONECTOR LUER LOCK, ATÓXICO, APIROGÊNICO, DESCARTÁVEL E ESTÉRIL	UNIDADE	7.200			
92	EQUIPO SORO, MICROGOTAS C/ BURETA GRADUADA MÍNIMA DE 150ML, PVC, P/ SOLUÇÕES FOTOSSENSÍVEIS, INJETOR LATERAL, PINÇA ROLETE, CÂMARA DE GOTEJAMENTO FLEXÍVEL, C/ FILTRO BACTERIANO, ATÓXICO, APIROGÊNICO, DESCARTÁVEL E ESTÉRIL	UNIDADE	600			
93	EQUIPO, DE INFUSÃO, PVC CRISTAL, MÍN. 120 CM, CÂMARA FLEXÍVEL C/ FILTRO AR, MICROGOTAS, REGULADOR DE FLUXO, LUER C/ TAMPAS, ESTÉRIL, DESCARTÁVEL	UNIDADE	360			
94	ESCALPE, TB PVC CRISTAL FLEXÍVEL, ASAS LEVES, FLEXÍVEIS, CONECTOR LUER CÔNICO RÍGIDO, Nº 21, CÂNULA INOX, SILICONE, ATRAUMÁTICA, PAREDE FINA, ESTÉRIL, DESCARTÁVEL, BISEL TRIFACETADO, TAMPAS PROTETORA, BAINHA PROTEÇÃO, COMPON. SOLDADOS, IDENTIF. COR UNIVERSAL	UNIDADE	1.800			
95	ESCALPE, TB PVC CRISTAL FLEXÍVEL, ASAS LEVES, FLEXÍVEIS, CONECTOR LUER CÔNICO RÍGIDO, Nº 23, CÂNULA INOX, SILICONE, ATRAUMÁTICA, PAREDE FINA, ESTÉRIL, DESCARTÁVEL, BISEL TRIFACETADO, TAMPAS PROTETORA, BAINHA PROTEÇÃO, COMPON. SOLDADOS, IDENTIF. COR UNIVERSAL	UNIDADE	1.800			
96	ESCALPE, TB PVC CRISTAL FLEXÍVEL, ASAS LEVES, FLEXÍVEIS, CONECTOR LUER CÔNICO RÍGIDO, Nº 25, CÂNULA INOX, SILICONE, ATRAUMÁTICA, PAREDE FINA, ESTÉRIL, DESCARTÁVEL, BISEL TRIFACETADO, TAMPAS PROTETORA, BAINHA PROTEÇÃO, COMPON. SOLDADOS, IDENTIF. COR UNIVERSAL	UNIDADE	600			
97	ESCALPE, TUBO PVC CRISTAL LEVE E FLEXÍVEL, ASAS LEVES, FLEXÍVEIS, CONECTOR LUER CÔNICO RÍGIDO, 19 G, CÂNULA AÇO INOX, SILICONIZADA, ATRAUMÁTICA, PAREDES, ESTÉRIL, DESCARTÁVEL, BISEL TRIFACETADO, TAMPAS PROTETORA, BAINHA PROTEÇÃO, COMPONENTES SOLDADOS, IDENTIFICAÇÃO COR UNIVERSAL	UNIDADE	600			
98	ESCOVA COM CLOREXIDINE PARA ANTISSEPÇÃO DAS MÃOS E ANTEBRAÇOS	UNIDADE	240			
99	ESCOVA COM PVPI PARA ANTISSEPÇÃO DAS MÃOS E ANTEBRAÇOS	UNIDADE	240			



CAPITAL DO FEIJÃO

*Prefeitura Municipal de Três Barras do Paraná*  
ESTADO DO PARANÁ

100	ESPARADRAPO, 100 MM, 4, 50 M, IMPERMEÁVEL 1 FACE, MASSA ADESIVA ZNO, RESISTENTE, BRANCA, TECIDO DE ALGODÃO	ROLO	540			
101	ESPÉCULO, POLIETILENO, VAGINAL, GRANDE, C/ LUBRIFICAÇÃO, ESTÉRIL, DESCARTÁVEL, EMBALAGEM INDIVIDUAL	UNIDADE	600			
102	ESPÉCULO, POLIETILENO, VAGINAL, MÉDIO, C/ LUBRIFICAÇÃO, ESTÉRIL, DESCARTÁVEL, EMBALAGEM INDIVIDUAL	UNIDADE	2.400			
103	ESPÉCULO, POLIETILENO, VAGINAL, PEQUENO, C/ LUBRIFICAÇÃO, ESTÉRIL, DESCARTÁVEL, EMBALAGEM INDIVIDUAL	UNIDADE	600			
104	ESTETOSCÓPIO, BIAURICULAR, AÇO CROMADO, "Y" SEM SOLDAS AÇO INOX, OLIVAS SILICONE ANATÔMICAS, HASTE LEVE, AJUSTE AUTOMÁTICO, DIAFRAGMA, CAMPÂNULA	UNIDADE	48			
105	ESTETOSCÓPIO, BIAURICULAR, ADULTO, SIMPLES, COM COR, EM PLÁSTICO, USO DESCARTÁVEL	UNIDADE	48			
106	FAIXA ELÁSTICA DE SMARCH, BORRACHA, 10 CM, 2 M	UNIDADE	12			
107	FAIXA ELÁSTICA DE SMARCH, BORRACHA, 15 CM, 2 M	UNIDADE	12			
108	FAIXA ELÁSTICA DE SMARCH, BORRACHA, 6 CM, 2 M	UNIDADE	12			
109	FAIXA ELÁSTICA DE SMARCH, BORRACHA, 8 CM, 2 M	UNIDADE	12			
110	FILME PARA RAIOS-X, 24 CM, 30 CM	CAIXA 100 UN	72			
111	FILME PARA RAIOS-X, 30 CM, 40 CM	CAIXA 100 UN	72			
112	FILTRO HIDRÓFOTO, ESTÉRIL, AUTO UMIDIFICADOR, P/ CIRCUITO DE RESPIRADOR MEC., ESPAÇO MORTO PADRÃO P/ TAMANHO ADULTO, HIGROSCÓPICO, BACTERIOSTÁTICO, BACTERIANO/VIRAL, TUBO FLEXÍVEL, EMBALAGEM INDIVIDUAL EM PAPEL GRAU	UNIDADE	36			
113	FIO DE SUTURA, CATGUT CROMADO COM AGULHA, 0, COMPR. MÍNIMO 70 CM, 1/2 CÍRCULO CILÍNDRICA, 3, 0 CM, ESTÉRIL	UNIDADE	12			
114	FIO DE SUTURA, CATGUT CROMADO COM AGULHA, 0, COMPR. MÍNIMO 70 CM, 1/2 CÍRCULO CILÍNDRICA, 4, 0 CM, ESTÉRIL	UNIDADE	12			
115	FIO DE SUTURA, CATGUT CROMADO COM AGULHA, 1-0, COMPR. MÍNIMO 70CM, 1/2 CÍRCULO CILÍNDRICA, 3, 0 CM, ESTÉRIL	UNIDADE	12			
116	FIO DE SUTURA, CATGUT CROMADO COM AGULHA, 1-0, COMPR. MÍNIMO 70CM, 1/2 CÍRCULO CILÍNDRICA, 4, 0 CM, ESTÉRIL	UNIDADE	12			
117	FIO DE SUTURA, CATGUT CROMADO COM AGULHA, 2-0, COMPR. MÍNIMO 70 CM, 1/2 CÍRCULO CILÍNDRICA, 4, 0 CM, ESTÉRIL	UNIDADE	12			
118	FIO DE SUTURA, CATGUT SIMPLES C/ AGULHA, 1-0, COMPR. MÍNIMO 70 CM, 1/2 CÍRCULO CILÍNDRICA, 4, 0 CM, ESTÉRIL	UNIDADE	12			
119	FIO DE SUTURA, CATGUT SIMPLES C/ AGULHA, 2-0, COMPR. MÍNIMO 70 CM, 1/2 CÍRCULO CILÍNDRICA, 3, 0 CM, ESTÉRIL	UNIDADE	12			
120	FIO DE SUTURA, CATGUT SIMPLES C/ AGULHA, 3-0, COMPR. MÍNIMO 70 CM, 1/2 CÍRCULO CILÍNDRICA, 2, 0 CM, ESTÉRIL	UNIDADE	12			
121	FIO DE SUTURA, CATGUT SIMPLES C/ AGULHA, 5-0, COMPR. MÍNIMO 70 CM, 1/2 CÍRCULO CILÍNDRICA, 1, 50 CM, ESTÉRIL	UNIDADE	12			
122	FIO DE SUTURA, NYLON MONOFILAMENTO, 0, PRETO, 75 CM, COM AGULHA, 1/2 CÍRCULO CILÍNDRICA, 4, 0 CM, ESTÉRIL	UNIDADE	24			
123	FIO DE SUTURA, NYLON MONOFILAMENTO, 2-0, PRETO, 45 CM, COM AGULHA, 3/8 CÍRCULO	UNIDADE	24			



*Prefeitura Municipal de Três Barras do Paraná*  
ESTADO DO PARANÁ

CAPITAL DO FEIJÃO

	CORTANTE, 2, 0 CM, ESTÉRIL				
124	FIO DE SUTURA, NYLON MONOFILAMENTO, 2-0, PRETO, 45 CM, COM AGULHA, 3/8 CÍRCULO CORTANTE, 4, 0 CM, ESTÉRIL	UNIDADE	24		
125	FIO DE SUTURA, NYLON MONOFILAMENTO, 3-0, PRETO, 45 CM, COM AGULHA, 3/8 CÍRCULO CORTANTE, 3, 0 CM, ESTÉRIL	UNIDADE	24		
126	FIO DE SUTURA, NYLON MONOFILAMENTO, 3-0, PRETO, 45 CM, COM AGULHA, 3/8 CÍRCULO CORTANTE, 4, 0 CM, ESTÉRIL	UNIDADE	24		
127	FIO DE SUTURA, NYLON MONOFILAMENTO, 4-0, INCOLOR, 45 CM, COM AGULHA, 3/8 CÍRCULO CORTANTE, 2, 0 CM, ESTÉRIL	UNIDADE	12		
128	FIO DE SUTURA, NYLON MONOFILAMENTO, 4-0, INCOLOR, 45 CM, COM AGULHA, 3/8 CÍRCULO CORTANTE, 3, 0 CM, ESTÉRIL	UNIDADE	12		
129	FIO DE SUTURA, NYLON MONOFILAMENTO, 5-0, INCOLOR, 45 CM, COM AGULHA, 1/2 CÍRCULO CORTANTE, 1, 50 CM, ESTÉRIL	UNIDADE	12		
130	FIO DE SUTURA, NYLON MONOFILAMENTO, 5-0, PRETO, 45 CM, COM AGULHA, 3/8 CÍRCULO CORTANTE, 2, 0 CM, ESTÉRIL	UNIDADE	12		
131	FIO DE SUTURA, NYLON MONOFILAMENTO, 6-0, PRETA, 45 CM, COM AGULHA, 3/8 CÍRCULO CORTANTE, 1, 50 CM, ESTÉRIL	UNIDADE	12		
132	FITA ADESIVA HOSPITALAR, MICROPOROSA, NÃO TECIDO DE VISCOSE RAYON, BRANCA, 50 MM, 10 M, C/ ADESIVO ACRÍLICO HIPOALERGÊNICO	UNIDADE	540		
133	FITA AUTOCLAVE, 30 M, 19 MM, BOA ADESÃO, DORSO EM PAPEL CREPADO, C/ INDICADOR TÉRMICO, RESISTENTE A ALTA TEMPERATURA	UNIDADE	120		
134	FITA HOSPITALAR SIMPLES	UNIDADE	660		
135	FIXADOR RADIOLÓGICO, 38 L	GALÃO 38 L	36		
136	FRALDA DESCARTÁVEL, ANATÔMICO, GRANDE, ACIMA DE 70 KG, FLOCOS DE GEL, ABAS ANTIVAZAMENTO, FAIXA AJUSTÁVEL, FITAS ADESIVAS MULTIAJUSTÁVEIS, REUTILIZÁVEIS, ALGODÃO NÃO DESFAÇA QUANDO MOLHADO	UNIDADE	552		
137	FRALDA DESCARTÁVEL, ANATÔMICO, MÉDIO, DE 40 A 70 KG, FLOCOS DE GEL, ABAS ANTIVAZAMENTO, FAIXA AJUSTÁVEL, FITAS ADESIVAS MULTIAJUSTÁVEIS, ADULTO, ALGODÃO NÃO DESFAÇA QUANDO MOLHADO	UNIDADE	552		
138	FRALDA DESCARTÁVEL, ANATÔMICO, PEQUENO, COM ELÁSTICO NAS PERNAS, TECIDO HIPOALERGÊNICO, COBERTURA EXT. IMPERMEÁVEL, FITAS ADESIVAS MULTIAJUSTÁVEIS, INFANTIL, HOSPITALAR	UNIDADE	60		
139	FRASCO - TIPO ALMOTOLIA, EM POLIETILENO (PLÁSTICO), BICO CURVO, ÂNGULO DE 90° PARTE MEDIAL, C/ PROTETOR, TAMPAS EM ROSCA, TRANSPARENTE, 125 ML	UNIDADE	360		
140	FRASCO - TIPO ALMOTOLIA, EM POLIETILENO (PLÁSTICO), BICO CURVO, ÂNGULO DE 90° PARTE MEDIAL, C/ PROTETOR, TAMPAS EM ROSCA, ÂMBAR, 250 ML	UNIDADE	120		
141	FRASCO - TIPO ALMOTOLIA, EM POLIETILENO (PLÁSTICO), BICO CURVO, ÂNGULO DE 90° PARTE MEDIAL, C/ PROTETOR, TAMPAS EM ROSCA, TRANSPARENTE 250 ML	UNIDADE	300		
142	GEL CONDUTOR, P/ ULTRASSONOGRAFIA	GALÃO 5 KG	36		
143	HASTE FLEXÍVEL, PLÁSTICO, COM RANHURAS, ALGODÃO COM DUAS PONTAS, COM 75 UNIDADES	UNIDADE	60		



*Prefeitura Municipal de Três Barras do Paraná*  
ESTADO DO PARANÁ

CAPITAL DO FEIJÃO

144	HIPOCLORITO DE SÓDIO DILUÍDO, CONTENDO 1% DE CLORO ATIVO, SOLUÇÃO AQUOSA ESTABILIZADA COM CLORETO DE SÓDIO, EMBALAGEM COM TAMPA ROSQUEÁVEL.	FRASCO 1000 ML	360		
145	INDICADOR BIOLÓGICO	CAIXA 10 UM	144		
146	ODOPOVIDONA (PVPI), 10% + IODO À 1%, SOLUÇÃO TÓPICA AQUOSA	FRASCO 1000 ML	120		
147	ODOPOVIDONA (PVPI), A 10% ( TEOR DE IODO 1% ), SOLUÇÃO DEGERMANTE	FRASCO 1000 ML	48		
148	LÂMINA BISTURI, AÇO INOXIDÁVEL, Nº 11, DESCARTÁVEL, ESTÉRIL	CAIXA 100 UN	12		
149	LÂMINA BISTURI, AÇO INOXIDÁVEL, Nº 15, DESCARTÁVEL, ESTÉRIL, EMBALADA INDIVIDUALMENTE	CAIXA 100 UN	12		
150	LÂMINA BISTURI, AÇO INOXIDÁVEL, Nº 23, DESCARTÁVEL, ESTÉRIL, EMBALADA INDIVIDUALMENTE	CAIXA 100 UN	12		
151	LENÇOL DESCARTÁVEL, PAPEL, 0.70 M, 50 M, ROLO	UNIDADE	182		
152	LIDOCAÍNA CLORIDRATO, 2%, INJETÁVEL	FRASCO 20 ML	180		
153	LUVA CIRÚRGICA, LÁTEX NATURAL, 6, 5, ESTÉRIL, COMPRIMENTO MÍNIMO DE 28CM, LUBRIFICADA C/ PÓ BIOABSORVÍVEL, ATÓXICA, DESCARTÁVEL, ANATÔMICO, CONFORME NORMA ABNT C/ ABERTURA ASSÉPTICA	PAR	360		
154	LUVA CIRÚRGICA, LÁTEX NATURAL, 7, ESTÉRIL, COMPRIMENTO MÍNIMO DE 28CM, LUBRIFICADA C/ PÓ BIOABSORVÍVEL, ATÓXICA, DESCARTÁVEL, ANATÔMICO, CONFORME NORMA ABNT C/ ABERTURA ASSÉPTICA	PAR	420		
155	LUVA CIRÚRGICA, LÁTEX NATURAL, 7, 50, ESTÉRIL, COMPRIMENTO MÍNIMO DE 28CM, LUBRIFICADA C/ PÓ BIOABSORVÍVEL, ATÓXICA, DESCARTÁVEL, ANATÔMICO, CONFORME NORMA ABNT C/ ABERTURA ASSÉPTICA	PAR	1.020		
156	LUVA CIRÚRGICA, LÁTEX NATURAL, 8, ESTÉRIL, COMPRIMENTO MÍNIMO DE 28CM, LUBRIFICADA C/ PÓ BIOABSORVÍVEL, ATÓXICA, DESCARTÁVEL, ANATÔMICO, CONFORME NORMA ABNT C/ ABERTURA ASSÉPTICA	PAR	660		
157	LUVA CIRÚRGICA, LÁTEX NATURAL, 8, 50, ESTÉRIL, COMPRIMENTO MÍNIMO DE 28CM, LUBRIFICADA C/ PÓ BIOABSORVÍVEL, ATÓXICA, DESCARTÁVEL, ANATÔMICO, CONFORME NORMA ABNT C/ ABERTURA ASSÉPTICA	PAR	720		
158	LUVA PARA PROCEDIMENTO NÃO CIRÚRGICO, LÁTEX NATURAL ÍNTEGRO E UNIFORME, EXTRA PEQUENO, LUBRIFICADA COM PÓ BIOABSORVÍVEL, DESCARTÁVEL, ATÓXICA, AMBIDESTRA, DESCARTÁVEL, FORMATO ANATÔMICO, RESISTENTE À TRAÇÃO	CAIXA 100 UN	240		
159	LUVA PARA PROCEDIMENTO NÃO CIRÚRGICO, LÁTEX NATURAL ÍNTEGRO E UNIFORME, GRANDE, LUBRIFICADA COM PÓ BIOABSORVÍVEL, DESCARTÁVEL, ATÓXICA, AMBIDESTRA, DESCARTÁVEL, FORMATO ANATÔMICO, RESISTENTE À TRAÇÃO	CAIXA 100 UN	216		
160	LUVA PARA PROCEDIMENTO NÃO CIRÚRGICO, LÁTEX NATURAL ÍNTEGRO E UNIFORME, MÉDIO, LUBRIFICADA COM PÓ BIOABSORVÍVEL, DESCARTÁVEL, ATÓXICA, AMBIDESTRA, DESCARTÁVEL, FORMATO ANATÔMICO, RESISTENTE À TRAÇÃO	CAIXA 100 UN	480		



CAPITAL DO FEIJÃO

*Prefeitura Municipal de Três Barras do Paraná*  
ESTADO DO PARANÁ

161	LUVA PARA PROCEDIMENTO NÃO CIRÚRGICO, LÁTEX NATURAL ÍNTEGRO E UNIFORME, PEQUENO, LUBRIFICADA COM PÓ BIOABSORVÍVEL, DESCARTÁVEL, ATÓXICA, AMBIDESTRA, DESCARTÁVEL, FORMATO ANATÔMICO, RESISTENTE À TRAÇÃO	CAIXA 100 UN	480			
162	MALHA TUBULAR ORTOPÉDICA, ALGODÃO, 20 CM, 15 M	ROLO 25 M	12			
163	MALHA TUBULAR ORTOPÉDICA, ALGODÃO, 6 CM, 25 M	ROLO 25 M	12			
164	MALHA TUBULAR ORTOPÉDICA, ALGODÃO, 8 CM, 15 M	ROLO 25 M	12			
165	MÁSCARA CIRÚRGICA, NÃO TECIDO, 3 CAMADAS, PREGAS HORIZONTAIS, ATÓXICA, COM ELÁSTICO, CLIP NASAL EMBUTIDO, HIPOALERGÊNICA, DESCARTÁVEL	CAIXA COM 100 UNIDADES	180			
166	MÁSCARA DE INALAÇÃO/NEBULIZAÇÃO, PVC TRANSPARENTE, HUDSON, MÉDIA, ATÓXICA E COM PRESILHA ELÁSTICA	UNIDADE	120			
167	MÁSCARA DE INALAÇÃO/NEBULIZAÇÃO, PVC TRANSPARENTE, HUDSON, PEQUENA, NEBULIZAÇÃO, ATÓXICA E COM PRESILHA ELÁSTICA	UNIDADE	120			
168	MÁSCARA LARÍNGEA, SILICONE, 3, ESTÉRIL, REUTILIZÁVEL, ANESTESIA, COM TUBO DRENAGEM DUPLO	UNIDADE	12			
169	MÁSCARA LARÍNGEA, SILICONE, 4, ESTÉRIL, REUTILIZÁVEL, ANESTESIA, COM TUBO DRENAGEM DUPLO	UNIDADE	12			
170	MÁSCARA LARÍNGEA, SILICONE, 5, ESTÉRIL, REUTILIZÁVEL, ANESTESIA, COM TUBO DRENAGEM DUPLO	UNIDADE	12			
171	MÁSCARA LARÍNGEA, SILICONE, 6, ESTÉRIL, REUTILIZÁVEL, ANESTESIA, COM TUBO DRENAGEM DUPLO	UNIDADE	12			
172	MÁSCARA LARÍNGEA, SILICONE, 7, ESTÉRIL, REUTILIZÁVEL, ANESTESIA, COM TUBO DRENAGEM DUPLO	UNIDADE	12			
173	MÁSCARA LARÍNGEA, SILICONE, 8, ESTÉRIL, REUTILIZÁVEL, ANESTESIA, COM TUBO DRENAGEM DUPLO	UNIDADE	12			
174	MÁSCARA RESPIRATÓRIA, PVC, TRANSPARENTE C/ PRESILHA AJUSTÁVEL, ADULTO, ADMINISTRAR OXIGENAÇÃO EM PACIENTES, CONEXÃO PADRÃO(15 E 22MM)	UNIDADE	120			
175	MÁSCARA RESPIRATÓRIA, PVC, TRANSPARENTE C/ PRESILHA AJUSTÁVEL, PEDIÁTRICO, ADMINISTRAR OXIGENAÇÃO EM PACIENTES, CONEXÃO PADRÃO (15 E 22MM)	UNIDADE	120			
176	MÁSCARA, RESPIRADOR, N 95, FILTRO MECÂNICO DE TNT (PARTÍCULAS 0, 1 MICRON), DUPLO SISTEMA DE TIRAS	UNIDADE	60			
177	MELOLIN CURATIVO NÃO ADERENTE	UNIDADE	96			
178	MICRONEBULIZADOR, ADULTO, MÁSCARA EM PVC ATÓXICO, COPO ADAPTÁVEL, EXTENSOR C/ CONEXÃO UNIVERSAL A REDE DE O2	UNIDADE	36			
179	MICRONEBULIZADOR, PEDIÁTRICO, MÁSCARA EM PVC ATÓXICO, COPO ADAPTÁVEL, EXTENSOR C/ CONEXÃO UNIVERSAL A REDE DE O2	UNIDADE	36			
180	ÓCULOS DE PROTEÇÃO INDIVIDUAL	UNIDADE	12			
181	PAPEL GRAU CIRÚRGICO, TRIPLA LINHA DE SELAGEM E INDICADOR DE PROCESSO, 10 CM, 100 M, EM BOBINA, COM FILME LAMINADO TRANSPARENTE, 60G/M <sup>2</sup> (PAPEL), 57G/M <sup>2</sup> (FILME)	UNIDADE	48			



CAPITAL DO FEIJÃO

*Prefeitura Municipal de Três Barras do Paraná*  
ESTADO DO PARANÁ

182	PAPEL GRAU CIRÚRGICO, TRIPLA LINHA DE SELAGEM E INDICADOR DE PROCESSO, 12 CM, 100 M, EM BOBINA, COM FILME LAMINADO TRANSPARENTE, 60G/M <sup>2</sup> (PAPEL), 57G/M <sup>2</sup> (FILME)	UNIDADE	48			
183	PAPEL GRAU CIRÚRGICO, TRIPLA LINHA DE SELAGEM E INDICADOR DE PROCESSO, 15 CM, 100 M, EM BOBINA, COM FILME LAMINADO TRANSPARENTE, 60G/M <sup>2</sup> (PAPEL), 57G/M <sup>2</sup> (FILME)	UNIDADE	12			
184	PAPEL GRAU CIRÚRGICO, TRIPLA LINHA DE SELAGEM E INDICADOR DE PROCESSO, 25 CM, 100 M, EM BOBINA, COM FILME LAMINADO TRANSPARENTE, 60G/M <sup>2</sup> (PAPEL), 57G/M <sup>2</sup> (FILME)	UNIDADE	12			
185	PAPEL GRAU CIRÚRGICO, TRIPLA LINHA DE SELAGEM E INDICADOR DE PROCESSO, 50 CM, 100 M, EM BOBINA, COM FILME LAMINADO TRANSPARENTE, 60G/M <sup>2</sup> (PAPEL), 57G/M <sup>2</sup> (FILME)	UNIDADE	12			
186	PERÓXIDO DE HIDROGÊNIO (ÁGUA OXIGENADA), 10 VOLUMES	LITRO	24			
187	PINÇA CIRÚRGICA, AÇO INOXIDÁVEL, KELLY, CURVA, 14 CM, COM TRAVA, HOSPITALAR	UNIDADE	24			
188	POLIFIX COM CLAMP 2 VIAS	UNIDADE	3.600			
189	REANIMADOR, SILICONE, MANUAL, 1600 ML, AUTOCLAVÁVEL, VÁLVULA DE SEGURANÇA, RESERVATÓRIO O <sub>2</sub> , MÁSCARA, CONECTOR STANDART, DESMONTÁVEL	UNIDADE	12			
190	REANIMADOR, SILICONE, MANUAL, BALÃO E MÁSCARA SILICONE, VÁLVULA ESCAPE, TAMANHO INFANTIL, RESERVATÓRIO DE OXIGÊNIO	UNIDADE	12			
191	RECIPIENTE NUTRIÇÃO ENTERAL, PLÁSTICO TRANSPARENTE, 300 ML, COM TAMPA ROSQUEADA, ALÇA, ETIQUETA, BICO CONECTOR, GRADUADO, NÃO ESTÉRIL, ATÓXICO, DESCARTÁVEL, EMBALAGEM INDIVIDUAL	UNIDADE	120			
192	REVELADOR RADIOGRAFIA (CONSULTAR INC 13867), HIDROQUINONA, HIDRÓXIDO POTÁSSIO, CARBONATO POTÁS, 38L, PROCESSADORA AUTOMÁTICA	GALÃO 38L	48			
193	SERINGA, POLIPROPILENO TRANSPARENTE (PLÁSTICO), 1 ML, BICO SIMPLES, ÊMBOLO COM PONTEIRA DE BORRACHA SILICONIZADA, GRADUAÇÃO FIRME E PERFEITAMENTE LEGÍVEL, DESCARTÁVEL, ESTÉRIL	UNIDADE	600			
194	SERINGA, POLIPROPILENO TRANSPARENTE (PLÁSTICO), 10 ML, BICO SIMPLES, ÊMBOLO COM PONTEIRA DE BORRACHA SILICONIZADA, GRADUAÇÃO FIRME E PERFEITAMENTE LEGÍVEL, DESCARTÁVEL, ESTÉRIL	UNIDADE	13.200			
195	SERINGA, POLIPROPILENO TRANSPARENTE (PLÁSTICO), 20 ML, BICO SIMPLES, ÊMBOLO COM PONTEIRA DE BORRACHA SILICONIZADA, GRADUAÇÃO FIRME E PERFEITAMENTE LEGÍVEL, DESCARTÁVEL, ESTÉRIL	UNIDADE	10.800			
196	SERINGA, POLIPROPILENO TRANSPARENTE (PLÁSTICO), 3 ML, BICO SIMPLES, ÊMBOLO COM PONTEIRA DE BORRACHA SILICONIZADA, GRADUAÇÃO FIRME E PERFEITAMENTE LEGÍVEL, DESCARTÁVEL, ESTÉRIL	UNIDADE	15.000			



CAPITAL DO FEIJÃO

*Prefeitura Municipal de Três Barras do Paraná*  
ESTADO DO PARANÁ

197	SERINGA, POLIPROPILENO TRANSPARENTE (PLÁSTICO), 5 ML, BICO SIMPLES, ÊMBOLO COM PONTEIRA DE BORRACHA SILICONIZADA, GRADUAÇÃO FIRME E PERFEITAMENTE LEGÍVEL, DESCARTÁVEL, ESTÉRIL	UNIDADE	15.600			
198	SERINGA, POLIPROPILENO TRANSPARENTE (PLÁSTICO), 50/60 ML, BICO SIMPLES, ÊMBOLO COM PONTEIRA DE BORRACHA SILICONIZADA, GRADUAÇÃO FIRME E PERFEITAMENTE LEGÍVEL, DESCARTÁVEL, ESTÉRIL	UNIDADE	600			
199	SOLOSITE GEL	BISNAGA 85G	12			
200	SONDA NASO-ENTERAL, Nº 12, C/ GUIA, PONTA DUPLA RADIOPACA C/ PESO, PRÉ-LUBRIFICADA, INJETOR LATERAL EM SILICONE, MARCAS IDENTIFICAÇÃO, DESCARTÁVEL, ESTÉRIL, EMBALAGEM INDIVIDUAL(MS)	UNIDADE	24			
201	SONDA NASO-ENTERAL, Nº 8, C/ GUIA, PONTA DUPLA RADIOPACA C/ PESO, PRÉ-LUBRIFICADA, INJETOR LATERAL EM SILICONE, MARCAS IDENTIFICAÇÃO, DESCARTÁVEL, ESTÉRIL, EMBALAGEM INDIVIDUAL(MS)	UNIDADE	24			
202	SONDA NASO-ENTERAL, Nº6, C/ GUIA, PONTA DUPLA RADIOPACA C/ PESO, PRÉ-LUBRIFICADA, INJETOR LATERAL EM SILICONE, MARCAS IDENTIFICAÇÃO, DESCARTÁVEL, ESTÉRIL, EMBALAGEM INDIVIDUAL(MS)	UNIDADE	24			
203	SONDA NASOGÁSTRICA, POLIVINIL FLEXÍVEL, TRANSPARENTE, Nº 08, ATÓXICA, ATRAUMÁTICA, ESTÉRIL E DESCARTÁVEL, 40 CM	UNIDADE	60			
204	SONDA NASOGÁSTRICA, POLIVINIL FLEXÍVEL, TRANSPARENTE, Nº 10, ATÓXICA, ATRAUMÁTICA, ESTÉRIL E DESCARTÁVEL, 40 CM	UNIDADE	60			
205	SONDA NASOGÁSTRICA, POLIVINIL FLEXÍVEL, TRANSPARENTE, Nº 12, ATÓXICA, ATRAUMÁTICA, ESTÉRIL E DESCARTÁVEL, 105 CM	UNIDADE	60			
206	SONDA NASOGÁSTRICA, POLIVINIL FLEXÍVEL, TRANSPARENTE, Nº 4, ATÓXICA, ATRAUMÁTICA, ESTÉRIL E DESCARTÁVEL, 40 CM	UNIDADE	60			
207	SONDA NASOGÁSTRICA, POLIVINIL FLEXÍVEL, TRANSPARENTE, Nº 6, ATÓXICA, ATRAUMÁTICA, ESTÉRIL E DESCARTÁVEL, 40 CM	UNIDADE	120			
208	SONDA NASOGÁSTRICA, POLIVINIL FLEXÍVEL, TRANSPARENTE, Nº 14, ATÓXICA, ATRAUMÁTICA, ESTÉRIL E DESCARTÁVEL, 105 CM	UNIDADE	60			
209	SONDA NASOGÁSTRICA, POLIVINIL FLEXÍVEL, TRANSPARENTE, Nº 20, ATÓXICA, ATRAUMÁTICA, ESTÉRIL E DESCARTÁVEL, 105 CM	UNIDADE	60			
210	SONDA NASOGÁSTRICA, PVC FLEXÍVEL, LEVINE LONGA, C/ ORIFÍCIO NA EXTREMIDADE DISTAL, Nº 08, ATÓXICA, ATRAUMÁTICA, ESTÉRIL E DESCARTÁVEL, SILICONIZADA, EMBALAGEM INDIVIDUAL (MS)	UNIDADE	60			
211	SONDA NASOGÁSTRICA, PVC FLEXÍVEL, LEVINE LONGA, C/ ORIFÍCIO NA EXTREMIDADE DISTAL, Nº 16, ATÓXICA, ATRAUMÁTICA, ESTÉRIL E DESCARTÁVEL, SILICONIZADA, EMBALAGEM INDIVIDUAL (MS)	UNIDADE	60			





*Prefeitura Municipal de Três Barras do Paraná*  
ESTADO DO PARANÁ

212	SONDA NASOGÁSTRICA, PVC FLEXÍVEL, LEVINE LONGA, C/ ORIFÍCIO NA EXTREMIDADE DISTAL, Nº 18, ATÓXICA, ATRAUMÁTICA, ESTÉRIL E DESCARTÁVEL, SILICONIZADA, EMBALAGEM INDIVIDUAL (MS)	UNIDADE	60			
213	SONDA NASOGÁSTRICA, PVC, LEVINE LONGA, C/ ORIFÍCIO LATERAL, CONECTOR C/ TAMPA PRESA AO TUBO, Nº 10, ATÓXICA, ATRAUMÁTICA, ESTÉRIL E DESCARTÁVEL, SILICONIZADA, EMBALAGEM INDIVIDUAL (MS)	UNIDADE	60			
214	SONDA NASOGÁSTRICA, PVC, LEVINE LONGA, C/ ORIFÍCIO LATERAL, CONECTOR C/ TAMPA PRESA AO TUBO, Nº 12, ATÓXICA, ATRAUMÁTICA, ESTÉRIL E DESCARTÁVEL, SILICONIZADA, EMBALAGEM INDIVIDUAL (MS)	UNIDADE	60			
215	SONDA NASOGÁSTRICA, PVC, LEVINE LONGA, C/ ORIFÍCIO LATERAL, CONECTOR C/ TAMPA PRESA AO TUBO, Nº 4, ATÓXICA, ATRAUMÁTICA, ESTÉRIL E DESCARTÁVEL, SILICONIZADA, EMBALAGEM INDIVIDUAL (MS)	UNIDADE	60			
216	SONDA NASOGÁSTRICA, PVC, LEVINE LONGA, C/ ORIFÍCIO LATERAL, CONECTOR C/ TAMPA PRESA AO TUBO, Nº 6, ATÓXICA, ATRAUMÁTICA, ESTÉRIL E DESCARTÁVEL, SILICONIZADA, EMBALAGEM INDIVIDUAL (MS)	UNIDADE	60			
217	SONDA NASOGÁSTRICA, PVC, LEVINE LONGA, C/ ORIFÍCIO LATERAL, CONECTOR C/ TAMPA PRESA AO TUBO, Nº14, ATÓXICA, ATRAUMÁTICA, ESTÉRIL E DESCARTÁVEL, SILICONIZADA, EMBALAGEM INDIVIDUAL (MS)	UNIDADE	60			
218	SONDA NASOGÁSTRICA, PVC, LEVINE LONGA, C/ ORIFÍCIO LATERAL, CONECTOR C/ TAMPA PRESA AO TUBO, Nº20, ATÓXICA, ATRAUMÁTICA, ESTÉRIL E DESCARTÁVEL, SILICONIZADA, EMBALAGEM INDIVIDUAL (MS)	UNIDADE	60			
219	SONDA NASOGÁSTRICA, PVC, LEVINE, Nº 16, ATÓXICA, ATRAUMÁTICA, ESTÉRIL E DESCARTÁVEL, SILICONIZADA, EMBALADA EM PAPEL GRAU CIRÚRGICO	UNIDADE	60			
220	SONDA NASOGÁSTRICA, PVC, LEVINE, Nº 18, ATÓXICA, ATRAUMÁTICA, ESTÉRIL E DESCARTÁVEL, SILICONIZADA, EMBALADA EM PAPEL GRAU CIRÚRGICO	UNIDADE	60			
221	SONDA URETRAL, NELATON ATÓXICO, Nº 10, COM ORIFÍCIO ÚNICO DISTAL, SILICONIZADA, DESCARTÁVEL, ESTÉRIL, APIROGÊNICA	UNIDADE	240			
222	SONDA URETRAL, NELATON ATÓXICO, Nº 12, COM ORIFÍCIO ÚNICO DISTAL, SILICONIZADA, DESCARTÁVEL, ESTÉRIL, APIROGÊNICA	UNIDADE	240			
223	SONDA URETRAL, NELATON ATÓXICO, Nº 8, COM ORIFÍCIO ÚNICO DISTAL, SILICONIZADA, DESCARTÁVEL, ESTÉRIL, APIROGÊNICA	UNIDADE	240			
224	SONDA, LÁTEX SILICONIZADO, FOLEY, Nº 10, 2 UN, C/ BALÃO DE 3ML, SUPERFÍCIE LISA, ORIFÍCIOS LATERAIS LARGOS/ARRED., VÁLVULA BORRACHA P/ TODAS OS TAMANHOS SERINGA, FUNIL DRENAGEM C/ CONEXÃO PADRÃO A COLETORES, CAPACIDADE BALÃO E CALIBRE MARCADOS NA VÁLVULA	UNIDADE	24			
225	SONDA, LÁTEX SILICONIZADO, FOLEY, Nº 12, 2 UN, COM BALÃO DE 30 ML, SUPERFÍCIE LISA, ORIFÍCIOS LATERAIS LARGOS/ARRED., VÁLVULA BORRACHA P/TODAS OS TAMANHOS SERINGA, FUNIL DRENAGEM C/ CONEXÃO PADRÃO A COLETORES, CAPACIDADE BALÃO E CALIBRE MARCADOS NA VÁLVULA	UNIDADE	24			



CAPITAL DO FEIJÃO

## Prefeitura Municipal de Três Barras do Paraná

ESTADO DO PARANÁ

226	SONDA, LÁTEX SILICONIZADO, FOLEY, Nº 14, 2 UN, COM BALÃO DE 30 ML, SUPERFÍCIE LISA, ORIFÍCIOS LATERAIS LARGOS/ARRED., VÁLVULA BORRACHA P/TODAS OS TAMANHOS SERINGA, FUNIL DRENAGEM C/ CONEXÃO PADRÃO A COLETORES, CAPACIDADE BALÃO E CALIBRE MARCADOS NA VÁLVULA	UNIDADE	60			
227	SONDA, LÁTEX SILICONIZADO, FOLEY, Nº 14, 2 UN, COM BALÃO DE 30 ML, SUPERFÍCIE LISA, ORIFÍCIOS LATERAIS LARGOS/ARRED., VÁLVULA BORRACHA P/TODAS OS TAMANHOS SERINGA, FUNIL DRENAGEM C/ CONEXÃO PADRÃO A COLETORES, CAPACIDADE BALÃO E CALIBRE MARCADOS NA VÁLVULA	UNIDADE	50			
228	SONDA, LÁTEX SILICONIZADO, FOLEY, Nº 16, 2 UN, C/ BALÃO DE 5 A 15ML, SUPERFÍCIE LISA, ORIFÍCIOS LATERAIS LARGOS/ARRED., VÁLVULA BORRACHA P/TODAS OS TAMANHOS SERINGA, FUNIL DRENAGEM C/ CONEXÃO PADRÃO A COLETORES, CAPACIDADE BALÃO E CALIBRE MARCADOS NA VÁLVULA	UNIDADE	70			
229	SONDA, LÁTEX SILICONIZADO, FOLEY, Nº 16, 2 UN, COM BALÃO DE 30 ML, SUPERFÍCIE LISA, ORIFÍCIOS LATERAIS LARGOS/ARRED., VÁLVULA BORRACHA P/TODAS OS TAMANHOS SERINGA, FUNIL DRENAGEM C/ CONEXÃO PADRÃO A COLETORES, CAPACIDADE BALÃO E CALIBRE MARCADOS NA VÁLVULA	UNIDADE	240			
230	SONDA, LÁTEX SILICONIZADO, FOLEY, Nº 16, 3 UN, COM BALÃO DE 30 ML, SUPERFÍCIE LISA, ORIFÍCIOS LATERAIS LARGOS/ARRED., VÁLVULA BORRACHA P/TODAS OS TAMANHOS SERINGA, FUNIL DRENAGEM C/ CONEXÃO PADRÃO A COLETORES, CAPACIDADE BALÃO E CALIBRE MARCADOS NA VÁLVULA	UNIDADE	24			
231	SONDA, LÁTEX SILICONIZADO, FOLEY, Nº 18, 2 UN, COM BALÃO DE 30 ML, SUPERFÍCIE LISA, ORIFÍCIOS LATERAIS LARGOS/ARRED., VÁLVULA BORRACHA P/TODAS OS TAMANHOS SERINGA, FUNIL DRENAGEM C/ CONEXÃO PADRÃO A COLETORES, CAPACIDADE BALÃO E CALIBRE MARCADOS NA VÁLVULA	UNIDADE	240			
232	SONDA, LÁTEX SILICONIZADO, FOLEY, Nº 18, 2 UN, COM BALÃO DE 30 ML, SUPERFÍCIE LISA, ORIFÍCIOS LATERAIS LARGOS/ARRED., VÁLVULA BORRACHA P/TODAS OS TAMANHOS SERINGA, FUNIL DRENAGEM C/ CONEXÃO PADRÃO A COLETORES, CAPACIDADE BALÃO E CALIBRE MARCADOS NA VÁLVULA	UNIDADE	70			
233	SONDA, LÁTEX SILICONIZADO, FOLEY, Nº 18, 3 UN, COM BALÃO DE 30 ML, SUPERFÍCIE LISA, ORIFÍCIOS LATERAIS LARGOS/ARRED., VÁLVULA BORRACHA P/TODAS OS TAMANHOS SERINGA, FUNIL DRENAGEM C/ CONEXÃO PADRÃO A COLETORES, CAPACIDADE BALÃO E CALIBRE MARCADOS NA VÁLVULA	UNIDADE	24			
234	SONDA, LÁTEX SILICONIZADO, FOLEY, Nº 20, 2 UN, COM BALÃO DE 30 ML, SUPERFÍCIE LISA, ORIFÍCIOS LATERAIS LARGOS/ARRED., VÁLVULA BORRACHA P/TODAS OS TAMANHOS SERINGA, FUNIL DRENAGEM C/ CONEXÃO PADRÃO A COLETORES,	UNIDADE	24			



CAPITAL DO FEIJÃO

## Prefeitura Municipal de Três Barras do Paraná

ESTADO DO PARANÁ

	CAPACIDADE BALÃO E CALIBRE MARCADOS NA VÁLVULA				
235	SONDA, LÁTEX SILICONIZADO, FOLEY, Nº 20, 2 UN, COM BALÃO DE 30 ML, SUPERFÍCIE LISA, ORIFÍCIOS LATERAIS LARGOS/ARRED., VÁLVULA BORRACHA P/TODAS OS TAMANHOS SERINGA, FUNIL DRENAGEM C/ CONEXÃO PADRÃO A COLETORES, CAPACIDADE BALÃO E CALIBRE MARCADOS NA VÁLVULA	UNIDADE	30		
236	TALA METÁLICA PARA IMOBILIZAÇÃO DE DEDOS	PACOTE	12		
237	TAMPA PARA ESCALPE	UNIDADE	3.600		
238	TENTACÂNULA, AÇO INOXIDÁVEL 13,5 CM	UNIDADE	12		
239	TENTACÂNULA, AÇO INOXIDÁVEL 15 CM	UNIDADE	12		
240	TERMO HIGRÔMETRO DIGITAL	UNIDADE	24		
241	TERMÔMETRO CLÍNICO, DIGITAL, ATÉ 45°C, USO AURICULAR, C/ ALARMES, MEMÓRIA ÚLTIMA MEDIÇÃO, EMBALAGEM INDIVIDUAL	UNIDADE	48		
242	TERMÔMETRO CLÍNICO, VIDRO, 35 A 42 °C, ESCALA NUMÉRICA SOBRE COLUNA DE MERCÚRIO, EMBALAGEM INDIVIDUAL, GRADUAÇÃO 0,1°C	UNIDADE	264		
243	TOUCA DESCARTÁVEL	PACOTE C/ 100 UN	48		
244	TUBO ENDOTRAQUEAL, POLIVINIL, 2,5, RADIOPACO, PONTA ARREDONDADA, SEM BALÃO, CONECTOR ADAPTÁVEL, SUPERFÍCIE LISA, DESCARTÁVEL, ESTÉRIL	UNIDADE	24		
245	TUBO ENDOTRAQUEAL, POLIVINIL, 3,0, RADIOPACO, PONTA ARREDONDADA, BALÃO PILOTO C/ VÁLVULA, CONECTOR ADAPTÁVEL, SUPERFÍCIE LISA, BALÃO DE ALTO VOLUME E BAIXA PRESSÃO, DESCARTÁVEL, ESTÉRIL	UNIDADE	24		
246	TUBO ENDOTRAQUEAL, POLIVINIL, 3,5, ARAMADO, RADIOPACO, PONTA ARREDONDADA, BALÃO PILOTO C/ VÁLVULA, CONECTOR ADAPTÁVEL, SUPERFÍCIE LISA, BALÃO DE ALTO VOLUME E BAIXA PRESSÃO, DESCARTÁVEL, ESTÉRIL	UNIDADE	24		
247	TUBO ENDOTRAQUEAL, POLIVINIL, 4,0, ARAMADO, RADIOPACO, PONTA ARREDONDADA, BALÃO PILOTO C/ VÁLVULA, CONECTOR ADAPTÁVEL, SUPERFÍCIE LISA, BALÃO DE ALTO VOLUME E BAIXA PRESSÃO, DESCARTÁVEL, ESTÉRIL	UNIDADE	24		
248	TUBO ENDOTRAQUEAL, POLIVINIL, 5,5, RADIOPACO, PONTA ARREDONDADA, BALÃO PILOTO C/ VÁLVULA, CONECTOR ADAPTÁVEL, SUPERFÍCIE LISA, BALÃO DE ALTO VOLUME E BAIXA PRESSÃO, DESCARTÁVEL, ESTÉRIL	UNIDADE	24		
249	TUBO ENDOTRAQUEAL, POLIVINIL, 7,5, RADIOPACO, PONTA ARREDONDADA, BALÃO PILOTO C/ VÁLVULA, CONECTOR ADAPTÁVEL, SUPERFÍCIE LISA, BALÃO DE ALTO VOLUME E BAIXA PRESSÃO, DESCARTÁVEL, ESTÉRIL	UNIDADE	24		
250	TUBO ENDOTRAQUEAL, POLIVINIL, 8,0, RADIOPACO, PONTA ARREDONDADA, BALÃO PILOTO C/ VÁLVULA, CONECTOR ADAPTÁVEL, SUPERFÍCIE LISA, BALÃO DE ALTO VOLUME E BAIXA PRESSÃO, DESCARTÁVEL, ESTÉRIL	UNIDADE	1		
251	TUBO ENDOTRAQUEAL, PVC FLEXÍVEL, MACIO E REFORÇADO, 7,0, ARAMADO, PONTA ARREDONDADA, OLHO DE MURPHY, CURVA DE MAGILL, BALÃO PILOTO E VÁLVULA, LINHA RADIOPACA DE PONTA A PONTA, BALÃO DE ALTO VOLUME E BAIXA PRESSÃO, DESCARTÁVEL, ESTÉRIL	UNIDADE	24		



CAPITAL DO FEIJÃO

*Prefeitura Municipal de Três Barras do Paraná*  
ESTADO DO PARANÁ

252	TUBO ENDOTRAQUEAL, PVC FLEXÍVEL, MACIO E REFORÇADO, 8,5, ARAMADO, PONTA ARREDONDADA, OLHO DE MURPHY, CURVA DE MAGILL, BALÃO PILOTO E VÁLVULA, LINHA RADIOPACA DE PONTA A PONTA, BALÃO DE ALTO VOLUME E BAIXA PRESSÃO, DESCARTÁVEL, ESTÉRIL	UNIDADE	24			
253	TUBO ENDOTRAQUEAL, PVC SILICONIZADO ATÓXICO, 6,0, MARCADOR RADIOPACO, TRANSPARENTE, BALÃO DE ALTO VOLUME E BAIXA PRESSÃO, DESCARTÁVEL, ESTÉRIL	UNIDADE	24			
254	TUBO ENDOTRAQUEAL, PVC SILICONIZADO ATÓXICO, 6,5, NASOTRAQUEAL, PONTA ARREDONDADA, NORTH FACING, BALÃO BAIXA PRESSÃO, GRADUAÇÃO AO LONGO DO TUBO, DESCARTÁVEL, ESTÉRIL	UNIDADE	24			
255	TUBO ENDOTRAQUEAL, PVC, OROTRAQUEAL/NASOTRAQUEAL, ARAMADO, 5,0 MM, CONECTOR PADRÃO, GRADUADO, BALÃO DE ALTO VOLUME E BAIXA PRESSÃO, MARCADOR RADIOPACO, GUIA DE POLIETILENO, DESCARTÁVEL, ESTÉRIL, EMBALAGEM INDIVIDUAL	UNIDADE	24			
256	TUBO HOSPITALAR, LÁTEX NATURAL, Nº 200	METRO	48			
257	TUBO, PLÁSTICO, 4ML, COM ATIVADOR DE COÁGULO, COLETA DE SANGUE, À VÁCUO, ESTÉRIL, DESCARTÁVEL	UNIDADE	360			
258	VASELINA LÍQUIDA	LITRO	12			
						<b>TOTAL</b>

Valor Total da Proposta por Extenso:

Condições de Pagamento: Conforme edital.

Validade da Proposta: 60 dias.

Valor máximo da licitação: R\$ 688.600,17 (Seiscentos e oitenta e oito mil, seiscentos reais e dezessete centavos).

Local e data.

RAZÃO SOCIAL DA EMPRESA  
Carimbo e Assinatura



**ANEXO II – MODELO DE DECLARAÇÃO DE CUMPRIMENTO DOS REQUISITOS DE HABILITAÇÃO**

Ao  
Pregoeiro do Município de Três Barras do Paraná/Pr.  
PREGÃO PRESENCIAL SRP Nº 38/2017.  
Abertura: 30 DE MAIO DE 2017, às 09h.

**DECLARAÇÃO DE CUMPRIMENTO DOS REQUISITOS DE HABILITAÇÃO**

A empresa (**RAZÃO SOCIAL COMPLETA**), inscrita no CNPJ sob nº **XX.XXX.XXX/XXXX-XX**, sediada na (**ENDEREÇO COMPLETO**), declara para fins de participação no Pregão Presencial nº 38/2017, e sob as penas da Lei, que cumpre plenamente os requisitos de habilitação previstos em seu edital, conforme previsto no artigo 4º, inciso VII, da Lei nº 10.520, de 17 de novembro de 2002.

Por ser a expressão da verdade, firmamos a presente declaração.

Local e data.

RAZÃO SOCIAL DA EMPRESA  
Carimbo e Assinatura



**ANEXO III – MODELO DE DECLARAÇÃO DE NÃO UTILIZAÇÃO DE TRABALHO MENOR**

Ao  
Pregoeiro do Município de Três Barras do Paraná/Pr.  
PREGÃO PRESENCIAL SRP Nº 38/2017.  
Abertura: 30 DE MAIO DE 2017, às 09h.

**DECLARAÇÃO DE NÃO UTILIZAÇÃO DE TRABALHO DE MENOR**

A empresa (**RAZÃO SOCIAL COMPLETA**), inscrita no CNPJ sob nº **XX.XXX.XXX/XXXX-XX**, sediada na (**ENDEREÇO COMPLETO**), declara, sob as penas da Lei, e para os fins previstos no artigo 27, inciso V, da Lei nº 8.666/93, que cumpre o disposto no inciso XXXIII do artigo 7º da Constituição Federal, ou seja, não tem em seus quadros menores de 18 (dezoito) anos executando trabalho noturno, insalubre ou perigoso, ou menores de 16 (dezesseis) anos executando qualquer trabalho, salvo na condição de aprendiz, a partir de 14 (quatorze) anos.

A empresa está ciente de que o descumprimento do disposto acima, durante a vigência do contrato, acarretará a sua rescisão.

Local e data.

RAZÃO SOCIAL DA EMPRESA  
Carimbo e assinatura



**ANEXO IV – MODELO DE DECLARAÇÃO DE INEXISTÊNCIA DE FATO IMPEDITIVO PARA LICITAR**

Ao  
Pregoeiro do Município de TRÊS BARRAS DO PARANÁ/Pr.  
PREGÃO PRESENCIAL SRP Nº 38/2017.  
Abertura: 30 DE MAIO DE 2017, às 09h.

**DECLARAÇÃO DE INEXISTÊNCIA DE FATO IMPEDITIVO PARA LICITAR**

A empresa (**RAZÃO SOCIAL COMPLETO**, inscrita no CNPJ sob nº **XX.XXX.XXX/XXXX-XX**, sediada na (**ENDEREÇO COMPLETO**), declara, sob as penas da Lei, que não está impedida de participar de licitação em qualquer órgão ou entidade da Administração Pública, direta ou indireta, federal, estadual ou municipal.

Declara, também, que está obrigada a informar à Contratante os fatos supervenientes impeditivos de sua habilitação, quando de sua ocorrência, conforme determina o artigo 32º, § 2º, da Lei 8.666/93.

Por ser a expressão da verdade, firmamos a presente declaração.

Local e data.

RAZÃO SOCIAL DA EMPRESA  
Carimbo e assinatura



## ANEXO V – MODELO DE TERMO DE CREDENCIAMENTO

Ao  
Pregoeiro do Município de TRÊS BARRAS DO PARANÁ/Pr.  
PREGÃO PRESENCIAL SRP Nº 38/2017.  
Abertura: 30 DE MAIO DE 2017, às 09h.

### TERMO DE CREDENCIAMENTO

Através da presente, credenciamos o (a) Sr(a) **(NOME DO CREDENCIADO)**, portador (a) da Cédula de Identidade nº **X.XXX.XXX-X** e CPF sob nº **(XXX.XXX.XXX-XX)**, a participar da licitação instaurada pela Prefeitura Municipal de Três Barras do Paraná, na modalidade PREGÃO PRESENCIAL SRP Nº 38/2017, supra referenciada, na qualidade de REPRESENTANTE LEGAL, outorgando-lhe dentre outros poderes, o de formular lances verbais à proposta escrita apresentada, quando convocado, negociar preços e, ainda, rubricar documentos, renunciar ao direito de recurso e apresentar impugnação a recursos, assinar atas, recorrer de decisões administrativas, termo de contrato ou retirar nota de empenho, enfim, praticar todos os atos inerentes à referida licitação.

Local e Data.

PROPONENTE  
Representante Legal  
**(Firma reconhecida em Cartório)**

OBS.: “A Carta Credencial deverá ser entregue pelo Representante Legal da empresa proponente, juntamente com documento de identidade, ao Presidente da Comissão Julgadora, antes da abertura dos envelopes”.





## **ANEXO VI - TERMO DE REFERÊNCIA**

### **1. INTRODUÇÃO E BASE LEGAL**

**1.1.** A elaboração deste Termo de Referência foi realizada de acordo com o estabelecido nos incisos I e II do artigo 8º e no inciso II, do artigo 21, do Decreto nº 3.555, de 08/08/2000, publicado no DOU de 09/08/2000.

### **2. NECESSIDADES E OBJETIVOS**

**2.1.** O Município de Três Barras do Paraná/PR, para executar suas atividades e programas relacionadas à saúde pública, necessita adquirir material médico-hospitalar para uso no Centro Municipal de Saúde, Postos de Saúde, bem como para a manutenção do Hospital Municipal. O objetivo principal é o fortalecimento do serviço público de saúde, do sistema SUS, promovendo um atendimento de qualidade, proporcionando o bem estar aos pacientes da rede municipal de saúde. A aquisição se faz necessária para atender as demandas estendida aos pacientes usuários da Rede Pública de Saúde.

### **3. DO OBJETO**

**3.1. REGISTRO DE PREÇOS PARA FUTURA AQUISIÇÃO DE MATERIAL MÉDICO-HOSPITALAR PARA ATENDER AS NECESSIDADES DA SECRETARIA MUNICIPAL DE SAÚDE.**

**3.1.1.** As especificações dos itens encontram-se descritas no item 7 deste Termo de Referência.

**3.2.** Justifica-se a adoção do Sistema de Registro de Preços por se tratar de materiais cuja necessidade dar-se-á de forma variada e parcelada, além disso, a natureza do objeto não permite a definição prévia e exata do quantitativo demandado pela Administração.

**3.3.** Objetivando a promoção do desenvolvimento econômico e social no âmbito local, em atenção ao § 3º do Art. 48 da Lei Complementar 123/06, fica estabelecido à prioridade de contratação para as microempresas e/ou empresas de pequeno porte, até o limite de 10% (dez por cento) do melhor preço válido.

**3.3.1.** Para obter o tratamento diferenciado descrito neste item, as microempresas e/ou empresas de pequeno porte deverão estar sediadas na região da AMOP (Associação dos Municípios do Oeste do Paraná), a qual o Município de Três Barras do Paraná está inserido e é associado.

### **4. CONDIÇÕES DE ENTREGA (EXECUÇÃO) E PAGAMENTO**

**4.1.** O licitante vencedor deverá entregar as mercadorias de acordo com as necessidades de consumo da administração pública, sendo de forma parcelada, após solicitação do Departamento de Compras, no prazo máximo de 03 (três) dias, na sede da Secretaria Municipal de Saúde.

**4.2.** O licitante vencedor ficará obrigado a trocar as suas expensas, no prazo máximo de 03 (três) dias da notificação, o produto, que vier a ser recusado sendo que o ato de recebimento não importará sua aceitação.

**4.3.** Em atendimento ao disposto no artigo 31 da Lei nº 8.078 de 11/09/1990, a apresentação do produto deverá assegurar informações claras, precisas, ostensivas em língua portuguesa, sobre características, marca, modelo, procedência, qualidade, quantidade, composição, preço, prazo de validade, origem e outros, devendo obedecer também as regulamentações da Agência Nacional de Vigilância Sanitária (ANVISA).



**4.4.** Correrão por conta do fornecedor todas as despesas relacionadas ao fornecimento, incluindo, entre outras que possam existir, despesas com embalagem, seguros, transporte, tributos e encargos trabalhistas e previdenciários.

**4.5.** A(s) mercadoria(s) fornecida(s) estarão sujeitas à verificação, pela unidade requisitante, da compatibilidade com as especificações deste Edital e de seus Anexos, no que se refere à quantidade, qualidade e prazo de validade.

**4.6.** No caso de não cumprimento ou inobservância das exigências pactuadas para o fornecimento, nos termos das previsões deste Edital e de seus Anexos, o fornecedor deverá providenciar a substituição da(s) mercadorias(s), no prazo máximo de 3 (três) dias úteis, contados do recebimento da notificação, sem ônus para o Município, e independentemente de eventual aplicação das penalidades cabíveis.

**4.7.** Independentemente da aceitação, a adjudicatária garantirá a qualidade do produto obrigando-se a repor aquele que apresentar defeito ou for entregue em desacordo com o apresentado na proposta.

**4.8.** Os produtos serão aceitos provisoriamente, o recebimento definitivo será feito após a verificação da quantidade e qualidade dos mesmos.

**4.9.** Os produtos deverão ser entregues na Secretaria Municipal de Saúde ou em outro setor conforme designação da mesma, mediante emissão de solicitação.

**4.10.** A convocação dos fornecedores pelo órgão competente será formalizada e conterá o endereço e o prazo máximo em que deverão comparecer para retirar o respectivo pedido.

**4.11.** O fornecedor convocado na forma do subitem anterior que não comparecer, não retirar o pedido no prazo estipulado ou não cumprir as obrigações estabelecidas na Ata de Registro de Preços, estará sujeito às sanções previstas neste Edital.

**4.12.** Quando comprovada uma dessas hipóteses, será indicado o próximo fornecedor a ser destinado o pedido, sem prejuízo da abertura de processo administrativo para aplicação de penalidades.

**4.13.** O pagamento será efetuado em até 30 dias após a entrega dos produtos e conferência de quantidade e qualidade pelo Órgão competente da Administração, à base dos preços unitários apresentados na proposta, e mediante a apresentação da Nota Fiscal, acompanhada dos seguintes documentos:

- I. Laudo de entrega emitido pela Comissão Permanente Para Recebimento de Bens e Serviços.
- II. Comprovante de regularidade previdenciária;
- III. Certificado de Regularidade do FGTS da empresa.

**4.14.** O município de Três Barras do Paraná poderá deduzir do montante a pagar os valores correspondentes a multas ou indenizações devidas pelo fornecedor.

**4.15.** O pagamento efetuado não isentará o fornecedor das responsabilidades decorrentes do fornecimento.

## **5. CUSTOS COM IMPOSTOS, TAXAS, FRETES, E DEMAIS DESPESAS**

**5.1.** Os custos na execução do objeto, bem como os custos com impostos, taxas, fretes e demais despesas serão de responsabilidade da(s) empresa(s) vencedora(s).

## **6. PRAZO DE CONTRATAÇÃO**



**Prefeitura Municipal de Três Barras do Paraná**  
ESTADO DO PARANÁ

6.1. A contratação terá vigência de 12 (doze) meses, não sendo permitida a sua prorrogação.

## 7. RELAÇÃO E VALOR MÁXIMO DOS ITENS

7.1. O valor máximo teve como referência orçamentos prévios de preços de mercado, dos quais foram utilizados para tabulação de preços médios, conforme segue:

### LOTE 01 – MATERIAL MÉDICO-HOSPITALAR

ITEM	DESCRIÇÃO DOS ITENS	UNIDADE/ APRESENTAÇÃO	QTDE	VALOR UNITÁRIO	VALOR TOTAL
1	ABAIXADOR LÍNGUA, MADEIRA, DESCARTÁVEL, 14 CM, TIPO ESPÁTULA, 1,50 CM, 2 MM	PACOTE 100 UN	132	4,83	637,56
2	ÁGUA DESTILADA, ESTÉRIL E APIROGÊNICA	AMPOLA 10ML	2.400	0,42	1.008,00
3	AGULHA ANESTÉSICA, P/ RAQUIDIANA, AÇO INOXIDÁVEL, 25 G X 3 1/2", PONTA QUINCKE, C/ MANDRIL, CONECTOR LUER LOCK, CÔNICO E TRANSPARENTE, DESCARTÁVEL, ESTÉRIL	UNIDADE	300	5,48	1.644,00
4	AGULHA, HIPODÉRMICA, 13 X 4,5, CORPO EM AÇO INÓX SILICONIZADO, BISEL CURTO TRIFACETADO, CONECTOR EM PLÁSTICO LUER, PROTETOR PLÁSTICO, ESTÉRIL, DESCARTÁVEL, EMBALAGEM INDIVIDUAL	UNIDADE	8.400	0,39	3.276,00
5	AGULHA, HIPODÉRMICA, 20 X 5,5, CORPO EM AÇO INÓX SILICONIZADO, BISEL CURTO TRIFACETADO, CONECTOR EM PLÁSTICO LUER, PROTETOR PLÁSTICO, ESTÉRIL, DESCARTÁVEL, EMBALAGEM INDIVIDUAL	UNIDADE	3.600	0,10	360,00
6	AGULHA, HIPODÉRMICA, 25 X 6, CORPO EM AÇO INÓX SILICONIZADO, BISEL CURTO TRIFACETADO, CONECTOR EM PLÁSTICO LUER, PROTETOR PLÁSTICO, ESTÉRIL, DESCARTÁVEL, EMBALAGEM INDIVIDUAL	UNIDADE	4.800	0,06	288,00
7	AGULHA, HIPODÉRMICA, 25 X 7, CORPO EM AÇO INÓX SILICONIZADO, BISEL CURTO TRIFACETADO, CONECTOR EM PLÁSTICO LUER, PROTETOR PLÁSTICO, ESTÉRIL, DESCARTÁVEL, EMBALAGEM INDIVIDUAL	UNIDADE	19.200	0,09	1.728,00
8	AGULHA, HIPODÉRMICA, 25 X 8, CORPO EM AÇO INÓX SILICONIZADO, BISEL CURTO TRIFACETADO, CONECTOR EM PLÁSTICO LUER, PROTETOR PLÁSTICO, ESTÉRIL, DESCARTÁVEL, EMBALAGEM INDIVIDUAL	UNIDADE	19.200	0,10	1.920,00
9	AGULHA, HIPODÉRMICA, 40 X 12, CORPO EM AÇO INÓX SILICONIZADO, BISEL CURTO TRIFACETADO, CONECTOR EM PLÁSTICO LUER, PROTETOR PLÁSTICO, ESTÉRIL, DESCARTÁVEL, EMBALAGEM INDIVIDUAL	UNIDADE	16.800	0,10	1.680,00
10	ÁLCOOL ETÍLICO, HIDRATADO, 70% (70° GL), GEL	GALÃO 5L	36	43,55	1.567,80
11	ÁLCOOL ETÍLICO, HIDRATADO, 70% (70° GL), LÍQUIDO	FRASCO 1L	840	6,77	5.686,80
12	ÁLCOOL ETÍLICO, HIDRATADO, 70% (70° GL), LÍQUIDO, 100ML	FRASCO 100ML	360	2,30	828,00
13	ALGODÃO, HIDRÓFILO, EM MANTAS, ALVEJADO, PURIFICADO, ISENTO DE IMPUREZAS, ENROLADO EM PAPEL APROPRIADO, NÃO ESTÉRIL, EMBALAGEM INDIVIDUAL	ROLO 500 G	192	14,93	2.866,56
14	ALGODÃO, ORTOPÉDICO, EM MANTAS, EM FIBRA DE ALGODÃO CRÚ, 10CM X 150CM, ENROLADO EM PAPEL APROPRIADO, NÃO ESTÉRIL, EMBALAGEM INDIVIDUAL	UNIDADE	120	0,63	75,60
15	ALGODÃO, ORTOPÉDICO, EM MANTAS, EM FIBRA DE ALGODÃO CRÚ, 12CM X 100CM, ENROLADO EM PAPEL APROPRIADO, NÃO ESTÉRIL, EMBALAGEM INDIVIDUAL	UNIDADE	120	0,72	86,40
16	ALGODÃO, ORTOPÉDICO, EM MANTAS, EM FIBRA DE ALGODÃO CRÚ, 15CM X 100CM, ENROLADO EM PAPEL APROPRIADO, NÃO ESTÉRIL, EMBALAGEM INDIVIDUAL	UNIDADE	120	0,87	104,40



*Prefeitura Municipal de Três Barras do Paraná*  
ESTADO DO PARANÁ

CAPITAL DO FEIJÃO

17	ALGODÃO, ORTOPÉDICO, EM MANTAS, EM FIBRA DE ALGODÃO CRÚ, 20CM X 100CM, ENROLADO EM PAPEL APROPRIADO, NÃO ESTÉRIL, EMBALAGEM INDIVIDUAL	UNIDADE	120	2,52	302,40
18	AMOLADOR DE PUNCH DERMATOLOGICO NÚMERO 2	UNIDADE	12	50,00	600,00
19	AMOLADOR DE PUNCH DERMATOLOGICO NÚMERO 4	UNIDADE	12	50,00	600,00
20	AMOLADOR DE PUNCH DERMATOLOGICO NÚMERO 5	UNIDADE	12	50,00	600,00
21	ANTISSEPTICO BUCAL	500ML	72	15,25	1.098,00
22	APARELHO DE PRESSÃO INFANTIL	UNIDADE	24	220,00	5.280,00
23	APARELHO PRESSÃO ARTERIAL, ANERÓIDE, PORTÁTIL, CORPO EM DURALUMÍNIO, 0 A 300 MMHG, BRAÇADEIRA EM NYLON, FECHO EM VELCRO, ADULTO, BOLSA PARA ACONDICIONAMENTO, BRAÇADEIRA, MANGUITO, PERA, VÁLVULA COM ROSCA	UNIDADE	72	145,95	10.508,40
24	ATADURA GESSADA, TELA TIPO GIRO INGLÊS, 100% ALGODÃO, 10 CM, 300 CM, IMPREGNADA C/ GESSO COLOIDAL, SECAGEM ULTRA RÁPIDA	UNIDADE	72	2,93	210,96
25	ATADURA GESSADA, TELA TIPO GIRO INGLÊS, 100% ALGODÃO, 12 CM, 300 CM, IMPREGNADA C/ GESSO COLOIDAL, SECAGEM ULTRA RÁPIDA	UNIDADE	72	1,85	133,20
26	ATADURA GESSADA, TELA TIPO GIRO INGLÊS, 100% ALGODÃO, 15 CM, 300 CM, IMPREGNADA C/ GESSO COLOIDAL, SECAGEM ULTRA RÁPIDA	UNIDADE	72	4,08	293,76
27	ATADURA GESSADA, TELA TIPO GIRO INGLÊS, 100% ALGODÃO, 20 CM, 400 CM, IMPREGNADA C/ GESSO COLOIDAL, SECAGEM ULTRA RÁPIDA	UNIDADE	72	5,66	407,52
28	ATADURA GESSADA, TELA TIPO GIRO INGLÊS, 100% ALGODÃO, 8 CM, 200 CM, IMPREGNADA C/ GESSO COLOIDAL, SECAGEM ULTRA RÁPIDA	UNIDADE	72	2,28	164,16
29	ATADURA, CREPOM, 100% ALGODÃO, 10 CM, 180 CM, EM REPOUSO, 13 UN/CM², EMBALAGEM INDIVIDUAL	ROLO	1.200	1,16	1.392,00
30	ATADURA, CREPOM, 100% ALGODÃO, 10 CM, 180 CM, EM REPOUSO, 18 UN/CM², EMBALAGEM INDIVIDUAL	ROLO	720	1,18	849,60
31	ATADURA, CREPOM, 100% ALGODÃO, 12 CM, 180 CM, EM REPOUSO, 13 UN/CM², EMBALAGEM INDIVIDUAL	ROLO	1.920	1,34	2.572,80
32	ATADURA, CREPOM, 100% ALGODÃO, 15 CM, 180 CM, EM REPOUSO, 13 UN/CM², EMBALAGEM INDIVIDUAL	UNIDADE	1.920	1,65	3.168,00
33	ATADURA, CREPOM, 100% ALGODÃO, 20 CM, 180 CM, EM REPOUSO, 13 UN/CM², EMBALAGEM INDIVIDUAL	UNIDADE	720	2,12	1.526,40
34	ATADURA, CREPOM, 100% ALGODÃO, 6 CM, 180 CM, EM REPOUSO, 18 UN/CM², EMBALAGEM INDIVIDUAL	ROLO	720	0,88	633,60
35	ATADURA, CREPOM, 100% ALGODÃO, 8 CM, 180 CM, EM REPOUSO, 13 UN/CM², EMBALAGEM INDIVIDUAL	ROLO	1.200	0,94	1.128,00
36	ATADURA, CREPOM, 100% ALGODÃO, 8 CM, 180 CM, EM REPOUSO, 18 UN/CM², EMBALAGEM INDIVIDUAL	ROLO	720	0,98	705,60
37	AVENTAL DESCARTÁVEL USO HOSPITALAR, 30 G/M2, MANGA LONGA, PUNHO COM ELÁSTICO, BRANCA, TAMANHO ÚNICO, TNT 100% POLIPROPILENO	PACOTE 10 UN	24	68,00	1.632,00
38	BISTURI DESCARTÁVEL, PLÁSTICO, AÇO INOXIDÁVEL, 11 MM, MANUAL, ESTÉRIL, LÂMINA AFIADA, POLIDA E COM PROTETOR	UNIDADE	1.080	0,78	842,40
39	BOLSA OSTOMIA, PLÁSTICO, COLOSTOMIA E ILEOSTOMIA, 1 PEÇA (PLACA E BOLSA ACOPLADAS), DRENÁVEL, 1 CLIP PARA CADA 10 BOLSAS, TRANSPARENTE, ADESIVO MICROPOROSO, BASE DE KARAYA, PRÉ-CORTADA ATÉ 65 MM	UNIDADE	240	27,40	6.576,00
40	BOLSA TÉRMICA, BORRACHA, MÉDIO, COM TAMPA ROSCÁVEL, PARA ÁGUA QUENTE	UNIDADE	12	53,00	636,00
41	CAMPO OPERATÓRIO, TECIDO 100% ALGODÃO, SIMPLES, 25 CM, 23 CM, 15 FIOS/CM2, ACABAMENTO C/ PONTO OVERLOCK, BRANCA, 4 CAMADAS, CANTOS ARREDONDADOS, CADARÇO DUPLO MÍNIMO 18CM	PACOTE 50 UN	24	59,73	1.433,52



*Prefeitura Municipal de Três Barras do Paraná*  
ESTADO DO PARANÁ

CAPITAL DO FEIJÃO

42	CAMPO OPERATÓRIO, TECIDO 100% ALGODÃO, SIMPLES, 45 CM, 50 CM, 15 FIOS/CM2, ACABAMENTO C/ PONTO OVERLOCK, BRANCA, 4 CAMADAS, CANTOS ARREDONDADOS, CADARÇO DUPLO MÍNIMO 18CM	PACOTE 50 UN	24	117,33	2.815,92
43	CÂNULA, PVC, GUEDEL, ESTÉRIL, EMBALAGEM INDIVIDUAL, Nº 0	UNIDADE	24	3,43	82,32
44	CÂNULA, PVC, GUEDEL, ESTÉRIL, EMBALAGEM INDIVIDUAL, Nº 1	UNIDADE	24	3,55	85,20
45	CÂNULA, PVC, GUEDEL, ESTÉRIL, EMBALAGEM INDIVIDUAL, Nº 2	UNIDADE	24	3,82	91,68
46	CÂNULA, PVC, GUEDEL, ESTÉRIL, EMBALAGEM INDIVIDUAL, Nº 4	UNIDADE	24	4,52	108,48
47	CÂNULA, PVC, GUEDEL, ESTÉRIL, EMBALAGEM INDIVIDUAL, Nº 3	UNIDADE	24	4,37	104,88
48	CÂNULA, PVC, GUEDEL, ESTÉRIL, EMBALAGEM INDIVIDUAL, Nº 5	UNIDADE	24	4,93	118,32
49	CATETER CENTRAL, VENOSO, POLIURETANO RADIOPACO, MONO LÚMEN, 22 GAU, CERCA 20 CM, FIXAÇÃO SUBCUTÂNEA, CONECTORES PADRÃO, CLAMP E TAMPA, KIT INTRODUTOR COMPLETO, ESTÉRIL, DESCARTÁVEL, EMBALAGEM INDIVIDUAL	UNIDADE	24	45,73	1.097,52
50	CATETER INTRAVENOSO, TEFLON OU POLIURETANO, 14G, PERIFÉRICO, SILICONIZADO, CÂMARA REFLUXO, TAMPA PROTETORA, DESCARTÁVEL, ESTÉRIL, RADIOPACO, AG. AÇO INOX, BISEL CURTO, TRIFACETADO, PADRÃO DE CORES UNIVERSAL (NBR/ISO 10555-5), CONECTOR LUER, PROTETOR ENCAIXE	UNIDADE	600	1,25	750,00
51	CATETER INTRAVENOSO, TEFLON OU POLIURETANO, 16 G, PERIFÉRICO, SILICONIZADO, CÂMARA REFLUXO, TAMPA PROTETORA, DESCARTÁVEL, ESTÉRIL, RADIOPACO, AG. AÇO INOX, BISEL CURTO, TRIFACETADO, PADRÃO DE CORES UNIVERSAL(NBR/ISO 10555-5), CONECTOR LUER, PROTETOR ENCAIXE.	UNIDADE	600	1,23	738,00
52	CATETER INTRAVENOSO, TEFLON OU POLIURETANO, 18 G, PERIFÉRICO, SILICONIZADO, CÂMARA REFLUXO, TAMPA PROTETORA, DESCARTÁVEL, ESTÉRIL, RADIOPACO, AG. AÇO INOX, BISEL CURTO, TRIFACETADO, PADRÃO DE CORES UNIVERSAL(NBR/ISO 10555-5), CONECTOR LUER, PROTETOR ENCAIXE.	UNIDADE	600	1,30	780,00
53	CATETER INTRAVENOSO, TEFLON OU POLIURETANO, 20 G, PERIFÉRICO, SILICONIZADO, CÂMARA REFLUXO, TAMPA PROTETORA, DESCARTÁVEL, ESTÉRIL, RADIOPACO, AG. AÇO INOX, BISEL CURTO, TRIFACETADO, PADRÃO DE CORES UNIVERSAL(NBR/ISO 10555-5), CONECTOR LUER, PROTETOR ENCAIXE.	UNIDADE	1.440	1,28	1.843,20
54	CATETER INTRAVENOSO, TEFLON OU POLIURETANO, 22 G, PERIFÉRICO, SILICONIZADO, CÂMARA REFLUXO, TAMPA PROTETORA, DESCARTÁVEL, ESTÉRIL, RADIOPACO, AG. AÇO INOX, BISEL CURTO, TRIFACETADO, PADRÃO DE CORES UNIVERSAL(NBR/ISO 10555-5), CONECTOR LUER, PROTETOR ENCAIXE.	UNIDADE	2.400	1,30	3.120,00
55	CATETER INTRAVENOSO, TEFLON OU POLIURETANO, 24 G, PERIFÉRICO, SILICONIZADO, CÂMARA REFLUXO, TAMPA PROTETORA, DESCARTÁVEL, ESTÉRIL, RADIOPACO, AG. AÇO INOX, BISEL CURTO, TRIFACETADO, PADRÃO DE CORES UNIVERSAL(NBR/ISO 10555-5), CONECTOR LUER, PROTETOR ENCAIXE.	UNIDADE	600	1,38	828,00
56	CATETER OXIGENOTERAPIA, PLÁSTICO ATÓXICO, SILICONIZADO, DESCARTÁVEL, ESTÉRIL, Nº 6, EMBALAGEM INDIVIDUAL	UNIDADE	120	38,80	4.656,00
57	CATETER OXIGENOTERAPIA, PLÁSTICO ATÓXICO, SILICONIZADO, DESCARTÁVEL, ESTÉRIL, Nº 8, EMBALAGEM INDIVIDUAL	UNIDADE	120	38,80	4.656,00



*Prefeitura Municipal de Três Barras do Paraná*  
ESTADO DO PARANÁ

58	CATETER OXIGENOTERAPIA, PVC FLEXÍVEL GRAU MÉDICO, TIPO ÓCULOS, PRONGA SILICONE CONTORNO ARREDONDADO, DESCARTÁVEL, ESTÉRIL, ADULTO, A PROVA DE DEFORMAÇÃO E TORÇÃO, 2, 10M, CONECTOR UNIVERSAL	UNIDADE	600	2,52	1.512,00
59	CATETER OXIGENOTERAPIA, PVC FLEXÍVEL GRAU MÉDICO, TIPO ÓCULOS, PRONGA SILICONE CONTORNO ARREDONDADO, DESCARTÁVEL, ESTÉRIL, INFANTIL, A PROVA DE DEFORMAÇÃO E TORÇÃO, 2, 10M, CONECTOR UNIVERSAL	UNIDADE	600	3,08	1.848,00
60	CLAMP, PVC RÍGIDO, UMBILICAL, ATÓXICO, HIPOALERGÊNICO, DESCARTÁVEL, EMBALAGEM INDIVIDUAL	UNIDADE	360	1,17	421,20
61	CLORETO DE SÓDIO, 0, 9%, SOLUÇÃO INJETÁVEL, SISTEMA FECHADO, EMBALAGEM PRIMÁRIA ISENTA DE PVC	FRASCO 100ML	2.400	3,27	7.848,00
62	CLOREXIDINA DIGLICONATO, 2%, SOLUÇÃO TÓPICA	FRASCO 1000 ML	72	19,13	1.377,36
63	COLAGENASE, ASSOCIADA COM CLORANFENICOL, 0, 6UI + 1%, POMADA	BISNAGA 30G	72	23,80	1.713,60
64	COLAR CERVICAL PARA RESGATE GRANDE	UNIDADE	12	44,00	528,00
65	COLAR CERVICAL PARA RESGATE MÉDIO	UNIDADE	12	41,00	492,00
66	COLAR CERVICAL PARA RESGATE PEQUENO	UNIDADE	12	39,33	471,96
67	COLCHÃO - USO HOSPITALAR, PVC ATÓXICO, INDEFORMÁVEL, 190 CM, 80 CM, INFLÁVEL, TIPO CAIXA DE OVO	UNIDADE	48	288,33	13.839,84
68	COLETOR MATERIAL PÉRFURO-CORTANTE, PAPELÃO, 13L, ALÇAS RÍGIDAS E TAMPA, REVESTIMENTO INTERNO EM POLIETILENO ALTA DENSIDADE, DESCARTÁVEL	UNIDADE	480	5,37	2.577,60
69	COLETOR MATERIAL PÉRFURO-CORTANTE, PAPELÃO, 20L, ALÇAS RÍGIDAS E TAMPA, REVESTIMENTO INTERNO EM POLIETILENO ALTA DENSIDADE, DESCARTÁVEL	UNIDADE	600	9,84	5.904,00
70	COLETOR MATERIAL PÉRFURO-CORTANTE, PAPELÃO, 3L, ALÇAS RÍGIDAS E TAMPA, REVESTIMENTO INTERNO EM POLIETILENO ALTA DENSIDADE, DESCARTÁVEL	UNIDADE	240	3,25	780,00
71	COLETOR MATERIAL PÉRFURO-CORTANTE, PAPELÃO, 7L, ALÇAS RÍGIDAS E TAMPA, REVESTIMENTO INTERNO EM POLIETILENO ALTA DENSIDADE, DESCARTÁVEL	UNIDADE	480	4,09	1.963,20
72	COLETOR URINA, PVC ESPECIAL ATÓXICO, SISTEMA FECHADO, ESCALA DE LEITURA DE PEQUENOS E GRANDES VOLUMES, 1.000 A 2.000 ML, CÂMARA GRADUADA P/ DIURESE HORÁRIA, ESTÉRIL, ANTI-REFLUXO, PONTEIRA C/ TAMPA PROTETORA E ADAPTAÇÃO PADRÃO, TUBO COLETOR C/ PINÇA COR	UNIDADE	252	5,14	1.295,28
73	COMPRESSA GAZE, TECIDO 100% ALGODÃO, 11 FIOS/CM2, COR BRANCA, ISENTA DE IMPUREZAS, 8 CAMADAS, 7, 50 CM, 7, 50 CM, 5 DOBRAS, ESTÉRIL, DESCARTÁVEL, PACOTE COM 10 UNIDADES.	UNIDADE	15.600	0,90	14.040,00
74	COMPRESSA GAZE, TECIDO 100% ALGODÃO, 13 FIOS/CM2, COR BRANCA, ISENTA DE IMPUREZAS, 8 CAMADAS, 7, 50 CM, 7, 50 CM, 5 DOBRAS, DESCARTÁVEL	PACOTE 500 UN	840	26,39	22.167,60
75	COMPRESSA GAZE, TECIDO 100% ALGODÃO, TIPO QUEIJO, 8 CAMADAS, 11 FIOS/CM², 91 CM, 91 M, 4 DOBRAS, EMBALAGEM PLÁSTICA INDIVIDUAL	UNIDADE	24	110,00	2.640,00
76	CURATIVO HIDROCOLÓIDE, 10 CM, 10 CM, C/ PRATA, HIPOALERGÊNICO, ESTÉRIL	UNIDADE	300	19,80	5.940,00
77	CURATIVO PÓS COLETA (SALA DE VACINA)	CAIXA	6.000	15,47	92.820,00
78	DETERGENTE ENZIMÁTICO, A BASE DE AMILASE, PROTEASE, LIPASE E CARBOIDRASE	FRASCO 1 LITRO	96	32,07	3.078,72
79	DISPOSITIVO INCONTINÊNCIA URINÁRIA, C/ EXTENSOR Nº 4, C/ PRESERVATIVO DE LÁTEX, DESCARTÁVEL, ATÓXICO, APIROGÊNICO, ESTERIL	UNIDADE	480	5,55	2.664,00



*Prefeitura Municipal de Três Barras do Paraná*  
ESTADO DO PARANÁ

CAPITAL DO FEIJÃO

80	DISPOSITIVO INCONTINÊNCIA URINÁRIA, C/ EXTENSOR Nº 5, C/ PRESERVATIVO DE LÁTEX, DESCARTÁVEL, ATÓXICO, APIROGÊNICO, ESTÉRIL	UNIDADE	480	6,05	2.904,00
81	DISPOSITIVO INCONTINÊNCIA URINÁRIA, C/ EXTENSOR Nº 6, C/ PRESERVATIVO DE LÁTEX, DESCARTÁVEL, ATÓXICO, APIROGÊNICO, ESTÉRIL	UNIDADE	480	6,55	3.144,00
82	DRENO CIRÚRGICO, DE PENROSE, LÁTEX ATÓXICO, COM PÓ BIO-ABSORVÍVEL, SEM GAZE, Nº 1, DESCARTÁVEL, ESTÉRIL	UNIDADE	120	2,27	272,40
83	DRENO CIRÚRGICO, DE PENROSE, LÁTEX ATÓXICO, COM PÓ BIO-ABSORVÍVEL, SEM GAZE, Nº 2, DESCARTÁVEL, ESTÉRIL	UNIDADE	120	2,38	285,60
84	DRENO CIRÚRGICO, DE PENROSE, LÁTEX ATÓXICO, COM PÓ BIO-ABSORVÍVEL, SEM GAZE, Nº 3, DESCARTÁVEL, ESTÉRIL	UNIDADE	120	2,48	297,60
85	DRENO CIRÚRGICO, DE PENROSE, LÁTEX ATÓXICO, COM PÓ BIO-ABSORVÍVEL, SEM GAZE, Nº 4, DESCARTÁVEL, ESTÉRIL	UNIDADE	120	2,85	342,00
86	DRENO CIRÚRGICO, DE SUÇÃO CONTÍNUA, TB ASPIRAÇÃO E DRENAGEM - PVC ATÓXICO SILICONIZADO, TRANSPARENTE, FOLE SANFONADO COM ALÇA EM PVC, COM AGULHA EM AÇO INOX, 6, 4 MM (1/4"), DESCARTÁVEL, ESTÉRIL	UNIDADE	24	50,00	1.200,00
87	ELETRODO PARA ELETROCARDIOGRAMA, ADULTO, DESCARTÁVEL, COM GEL SÓLIDO, ATÓXICO E HIPOALERGÊNICO, MONITORIZAÇÃO CARDÍACA	UNIDADE	6.000	1,12	6.720,00
88	EQUIPO INFUSÃO SANGUÍNEA, P/ HEMOTRANSFUSÃO, PVC CRISTAL, PONTA PERFURANTE, CÂMARA DUPLA FLEXÍVEL, FILTRO INTERNO DE 170M, GOTA PADRÃO, REGULADOR DE FLUXO, LUER MACHO C/ TAMPAS, ESTÉRIL, DESCARTÁVEL	UNIDADE	180	5,68	1.022,40
89	EQUIPO MACROGOTAS FOTOSSENSÍVEL COM BOLSA	UNIDADE	600	5,68	3.408,00
90	EQUIPO SORO, ADMINISTRAÇÃO DE DIETAS ENTERAIS, PVC, 140 CM, AZUL, DESCARTÁVEL, PONTA PERFURANTE, CÂMARA FLEXÍVEL DE GOTEJAMENTO, ESTÉRIL	UNIDADE	360	2,60	936,00
91	EQUIPO SORO, INFUSÕES CURTA DURAÇÃO, PVC CRISTAL, INJETOR LATERAL "Y" AUTOCICATRIZANTE, FILTRO PARTÍCULAS, MACROGOTAS, C/ CONTROLE FLUXO VENOSO, FLUXO ML/H EM PVC ATÓXICO, CONECTOR LUER LOCK, ATÓXICO, APIROGÊNICO, DESCARTÁVEL E ESTÉRIL	UNIDADE	7.200	2,67	19.224,00
92	EQUIPO SORO, MICROGOTAS C/ BURETA GRADUADA MÍNIMA DE 150ML, PVC, P/ SOLUÇÕES FOTOSSENSÍVEIS, INJETOR LATERAL, PINÇA ROLETE, CÂMARA DE GOTEJAMENTO FLEXÍVEL, C/ FILTRO BACTERIANO, ATÓXICO, APIROGÊNICO, DESCARTÁVEL E ESTÉRIL	UNIDADE	600	2,90	1.740,00
93	EQUIPO, DE INFUSÃO, PVC CRISTAL, MÍN. 120 CM, CÂMARA FLEXÍVEL C/ FILTRO AR, MICROGOTAS, REGULADOR DE FLUXO, LUER C/ TAMPAS, ESTÉRIL, DESCARTÁVEL	UNIDADE	360	2,90	1.044,00
94	ESCALPE, TB PVC CRISTAL FLEXÍVEL, ASAS LEVES, FLEXÍVEIS, CONECTOR LUER CÔNICO RÍGIDO, Nº 21, CÂNULA INOX, SILICONE, ATRAUMÁTICA, PAREDE FINA, ESTÉRIL, DESCARTÁVEL, BISEL TRIFACETADO, TAMPAS PROTETORA, BAINHA PROTEÇÃO, COMPON. SOLDADOS, IDENTIF. COR UNIVERSAL	UNIDADE	1.800	0,41	738,00
95	ESCALPE, TB PVC CRISTAL FLEXÍVEL, ASAS LEVES, FLEXÍVEIS, CONECTOR LUER CÔNICO RÍGIDO, Nº 23, CÂNULA INOX, SILICONE, ATRAUMÁTICA, PAREDE FINA, ESTÉRIL, DESCARTÁVEL, BISEL TRIFACETADO, TAMPAS PROTETORA, BAINHA PROTEÇÃO, COMPON. SOLDADOS, IDENTIF. COR UNIVERSAL	UNIDADE	1.800	0,48	864,00



CAPITAL DO FEIJÃO

## Prefeitura Municipal de Três Barras do Paraná

ESTADO DO PARANÁ

96	ESCALPE, TB PVC CRISTAL FLEXÍVEL, ASAS LEVES, FLEXÍVEIS, CONECTOR LUER CÔNICO RÍGIDO, Nº 25, CÂNULA INOX, SILICONE, ATRAUMÁTICA, PAREDE FINA, ESTÉRIL, DESCARTÁVEL, BISEL TRIFACETADO, TAMPA PROTETORA, BAINHA PROTEÇÃO, COMPON. SOLDADOS, IDENTIF. COR UNIVERSAL	UNIDADE	600	0,51	306,00
97	ESCALPE, TUBO PVC CRISTAL LEVE E FLEXÍVEL, ASAS LEVES, FLEXÍVEIS, CONECTOR LUER CÔNICO RÍGIDO, 19 G, CÂNULA AÇO INOX, SILICONIZADA, ATRAUMÁTICA, PAREDES, ESTÉRIL, DESCARTÁVEL, BISEL TRIFACETADO, TAMPA PROTETORA, BAINHA PROTEÇÃO, COMPONENTES SOLDADOS, IDENTIFICAÇÃO COR UNIVERSAL	UNIDADE	600	0,41	246,00
98	ESCOVA COM CLOREXIDINE PARA ANTISSEPZIA DAS MÃOS E ANTEBRAÇOS	UNIDADE	240	2,70	648,00
99	ESCOVA COM PVPI PARA ANTISSEPZIA DAS MÃOS E ANTEBRAÇOS	UNIDADE	240	2,70	648,00
100	ESPARADRAPO, 100 MM, 4, 50 M, IMPERMEÁVEL 1 FACE, MASSA ADESIVA ZNO, RESISTENTE, BRANCA, TECIDO DE ALGODÃO	ROLO	540	9,37	5.059,80
101	ESPÉCULO, POLIETILENO, VAGINAL, GRANDE, C/ LUBRIFICAÇÃO, ESTÉRIL, DESCARTÁVEL, EMBALAGEM INDIVIDUAL	UNIDADE	600	2,65	1.590,00
102	ESPÉCULO, POLIETILENO, VAGINAL, MÉDIO, C/ LUBRIFICAÇÃO, ESTÉRIL, DESCARTÁVEL, EMBALAGEM INDIVIDUAL	UNIDADE	2.400	2,93	7.032,00
103	ESPÉCULO, POLIETILENO, VAGINAL, PEQUENO, C/ LUBRIFICAÇÃO, ESTÉRIL, DESCARTÁVEL, EMBALAGEM INDIVIDUAL	UNIDADE	600	3,05	1.830,00
104	ESTETOSCÓPIO, BIAURICULAR, AÇO CROMADO, "Y" SEM SOLDAS AÇO INOX, OLIVAS SILICONE ANATÔMICAS, HASTE LEVE, AJUSTE AUTOMÁTICO, DIAFRAGMA, CAMPÂNULA	UNIDADE	48	30,00	1.440,00
105	ESTETOSCÓPIO, BIAURICULAR, ADULTO, SIMPLES, COM COR, EM PLÁSTICO, USO DESCARTÁVEL	UNIDADE	48	26,00	1.248,00
106	FAIXA ELÁSTICA DE SMARCH, BORRACHA, 10 CM, 2 M	UNIDADE	12	9,80	117,60
107	FAIXA ELÁSTICA DE SMARCH, BORRACHA, 15 CM, 2 M	UNIDADE	12	15,00	180,00
108	FAIXA ELÁSTICA DE SMARCH, BORRACHA, 6 CM, 2 M	UNIDADE	12	0,00	0,00
109	FAIXA ELÁSTICA DE SMARCH, BORRACHA, 8 CM, 2 M	UNIDADE	12	0,00	0,00
110	FILME PARA RAIOS-X, 24 CM, 30 CM	CAIXA 100 UN	72	212,50	15.300,00
111	FILME PARA RAIOS-X, 30 CM, 40 CM	CAIXA 100 UN	72	353,25	25.434,00
112	FILTRO HIDRÓFOTO, ESTÉRIL, AUTO UMIDIFICADOR, P/ CIRCUITO DE RESPIRADOR MEC., ESPAÇO MORTO PADRÃO P/ TAMANHO ADULTO, HIGROSCÓPIO, BACTERIOSTÁTICO, BACTERIANO/VIRAL, TUBO FLEXÍVEL, EMBALAGEM INDIVIDUAL EM PAPEL GRAU	UNIDADE	36	30,00	1.080,00
113	FIO DE SUTURA, CATGUT CROMADO COM AGULHA, 0, COMPR. MÍNIMO 70 CM, 1/2 CÍRCULO CILÍNDRICA, 3, 0 CM, ESTÉRIL	UNIDADE	12	92,33	1.107,96
114	FIO DE SUTURA, CATGUT CROMADO COM AGULHA, 0, COMPR. MÍNIMO 70 CM, 1/2 CÍRCULO CILÍNDRICA, 4, 0 CM, ESTÉRIL	UNIDADE	12	92,40	1.108,80
115	FIO DE SUTURA, CATGUT CROMADO COM AGULHA, 1-0, COMPR. MÍNIMO 70CM, 1/2 CÍRCULO CILÍNDRICA, 3, 0 CM, ESTÉRIL	UNIDADE	12	92,47	1.109,64
116	FIO DE SUTURA, CATGUT CROMADO COM AGULHA, 1-0, COMPR. MÍNIMO 70CM, 1/2 CÍRCULO CILÍNDRICA, 4, 0 CM, ESTÉRIL	UNIDADE	12	92,53	1.110,36
117	FIO DE SUTURA, CATGUT CROMADO COM AGULHA, 2-0, COMPR. MÍNIMO 70 CM, 1/2 CÍRCULO CILÍNDRICA, 4, 0 CM, ESTÉRIL	UNIDADE	12	92,60	1.111,20
118	FIO DE SUTURA, CATGUT SIMPLES C/ AGULHA, 1-0, COMPR. MÍNIMO 70 CM, 1/2 CÍRCULO CILÍNDRICA, 4, 0 CM, ESTÉRIL	UNIDADE	12	92,17	1.106,04





*Prefeitura Municipal de Três Barras do Paraná*  
ESTADO DO PARANÁ

119	FIO DE SUTURA, CATGUT SIMPLES C/ AGULHA, 2-0, COMPR. MÍNIMO 70 CM, 1/2 CÍRCULO CILÍNDRICA, 3, 0 CM, ESTÉRIL	UNIDADE	12	92,23	1.106,76
120	FIO DE SUTURA, CATGUT SIMPLES C/ AGULHA, 3-0, COMPR. MÍNIMO 70 CM, 1/2 CÍRCULO CILÍNDRICA, 2, 0 CM, ESTÉRIL	UNIDADE	12	92,30	1.107,60
121	FIO DE SUTURA, CATGUT SIMPLES C/ AGULHA, 5-0, COMPR. MÍNIMO 70 CM, 1/2 CÍRCULO CILÍNDRICA, 1, 50 CM, ESTÉRIL	UNIDADE	12	92,40	1.108,80
122	FIO DE SUTURA, NYLON MONOFILAMENTO, 0, PRETO, 75 CM, COM AGULHA, 1/2 CÍRCULO CILÍNDRICA, 4, 0 CM, ESTÉRIL	UNIDADE	24	27,93	670,32
123	FIO DE SUTURA, NYLON MONOFILAMENTO, 2-0, PRETO, 45 CM, COM AGULHA, 3/8 CÍRCULO CORTANTE, 2, 0 CM, ESTÉRIL	UNIDADE	24	32,00	768,00
124	FIO DE SUTURA, NYLON MONOFILAMENTO, 2-0, PRETO, 45 CM, COM AGULHA, 3/8 CÍRCULO CORTANTE, 4, 0 CM, ESTÉRIL	UNIDADE	24	32,07	769,68
125	FIO DE SUTURA, NYLON MONOFILAMENTO, 3-0, PRETO, 45 CM, COM AGULHA, 3/8 CÍRCULO CORTANTE, 3, 0 CM, ESTÉRIL	UNIDADE	24	32,13	771,12
126	FIO DE SUTURA, NYLON MONOFILAMENTO, 3-0, PRETO, 45 CM, COM AGULHA, 3/8 CÍRCULO CORTANTE, 4, 0 CM, ESTÉRIL	UNIDADE	24	32,22	773,28
127	FIO DE SUTURA, NYLON MONOFILAMENTO, 4-0, INCOLOR, 45 CM, COM AGULHA, 3/8 CÍRCULO CORTANTE, 2, 0 CM, ESTÉRIL	UNIDADE	12	47,00	564,00
128	FIO DE SUTURA, NYLON MONOFILAMENTO, 4-0, INCOLOR, 45 CM, COM AGULHA, 3/8 CÍRCULO CORTANTE, 3, 0 CM, ESTÉRIL	UNIDADE	12	47,00	564,00
129	FIO DE SUTURA, NYLON MONOFILAMENTO, 5-0, INCOLOR, 45 CM, COM AGULHA, 1/2 CÍRCULO CORTANTE, 1, 50 CM, ESTÉRIL	UNIDADE	12	32,77	393,24
130	FIO DE SUTURA, NYLON MONOFILAMENTO, 5-0, PRETO, 45 CM, COM AGULHA, 3/8 CÍRCULO CORTANTE, 2, 0 CM, ESTÉRIL	UNIDADE	12	32,77	393,24
131	FIO DE SUTURA, NYLON MONOFILAMENTO, 6-0, PRETA, 45 CM, COM AGULHA, 3/8 CÍRCULO CORTANTE, 1, 50 CM, ESTÉRIL	UNIDADE	12	32,77	393,24
132	FITA ADESIVA HOSPITALAR, MICROPOROSA, NÃO TECIDO DE VISCOSE RAYON, BRANCA, 50 MM, 10 M, C/ ADESIVO ACRÍLICO HIPOALERGÊNICO	UNIDADE	540	6,17	3.331,80
133	FITA AUTOCLAVE, 30 M, 19 MM, BOA ADESÃO, DORSO EM PAPEL CREPADO, C/ INDICADOR TÉRMICO, RESISTENTE A ALTA TEMPERATURA	UNIDADE	120	4,10	492,00
134	FITA HOSPITALAR SIMPLES	UNIDADE	660	3,32	2.191,20
135	FIXADOR RADIOLÓGICO, 38 L	GALÃO 38L	36	270,00	9.720,00
136	FRALDA DESCARTÁVEL, ANATÔMICO, GRANDE, ACIMA DE 70 KG, FLOCOS DE GEL, ABAS ANTIVAZAMENTO, FAIXA AJUSTÁVEL, FITAS ADESIVAS MULTIAJUSTÁVEIS, REUTILIZÁVEIS, ALGODÃO NÃO DESFAÇA QUANDO MOLHADO	UNIDADE	552	21,00	11.592,00
137	FRALDA DESCARTÁVEL, ANATÔMICO, MÉDIO, DE 40 A 70 KG, FLOCOS DE GEL, ABAS ANTIVAZAMENTO, FAIXA AJUSTÁVEL, FITAS ADESIVAS MULTIAJUSTÁVEIS, ADULTO, ALGODÃO NÃO DESFAÇA QUANDO MOLHADO	UNIDADE	552	21,00	11.592,00
138	FRALDA DESCARTÁVEL, ANATÔMICO, PEQUENO, COM ELÁSTICO NAS PERNAS, TECIDO HIPOALERGÊNICO, COBERTURA EXT. IMPERMEÁVEL, FITAS ADESIVAS MULTIAJUSTÁVEIS, INFANTIL, HOSPITALAR	UNIDADE	60	26,50	1.590,00
139	FRASCO - TIPO ALMOTOLIA, EM POLIETILENO (PLÁSTICO), BICO CURVO, ÂNGULO DE 90° PARTE MEDIAL, C/ PROTETOR, TAMPA EM ROSCA, TRANSPARENTE, 125 ML	UNIDADE	360	3,18	1.144,80
140	FRASCO - TIPO ALMOTOLIA, EM POLIETILENO (PLÁSTICO), BICO CURVO, ÂNGULO DE 90° PARTE MEDIAL, C/ PROTETOR, TAMPA EM ROSCA, ÂMBAR,	UNIDADE	120	3,85	462,00



*Prefeitura Municipal de Três Barras do Paraná*  
ESTADO DO PARANÁ

	250 ML				
141	FRASCO - TIPO ALMOTOLIA, EM POLIETILENO (PLÁSTICO), BICO CURVO, ÂNGULO DE 90° PARTE MEDIAL, C/ PROTETOR, TAMPA EM ROSCA, TRANSPARENTE 250 ML	UNIDADE	300	3,88	1.164,00
142	GEL CONDUTOR, P/ ULTRASSONOGRRAFIA	GALÃO 5 KG	36	36,33	1.307,88
143	HASTE FLEXÍVEL, PLÁSTICO, COM RANHURAS, ALGODÃO COM DUAS PONTAS, COM 75 UNIDADES	UNIDADE	60	2,00	120,00
144	HIPOCLORITO DE SÓDIO DILUÍDO, CONTENDO 1% DE CLORO ATIVO, SOLUÇÃO AQUOSA ESTABILIZADA COM CLORETO DE SÓDIO, EMBALAGEM COM TAMPA ROSQUEÁVEL.	FRASCO 1000 ML	360	4,95	1.782,00
145	INDICADOR BIOLÓGICO	CAIXA 10 UM	144	112,03	16.132,32
146	IDOPOVIDONA (PVPI), 10% + IODO À 1%, SOLUÇÃO TÓPICA AQUOSA	FRASCO 1000 ML	120	25,83	3.099,60
147	IDOPOVIDONA (PVPI), A 10% ( TEOR DE IODO 1% ), SOLUÇÃO DEGERMANTE	FRASCO 1000 ML	48	25,38	1.218,24
148	LÂMINA BISTURI, AÇO INOXIDÁVEL, Nº 11, DESCARTÁVEL, ESTÉRIL	CAIXA 100 UN	12	36,67	440,04
149	LÂMINA BISTURI, AÇO INOXIDÁVEL, Nº 15, DESCARTÁVEL, ESTÉRIL, EMBALADA INDIVIDUALMENTE	CAIXA 100 UN	12	37,33	447,96
150	LÂMINA BISTURI, AÇO INOXIDÁVEL, Nº 23, DESCARTÁVEL, ESTÉRIL, EMBALADA INDIVIDUALMENTE	CAIXA 100 UN	12	38,33	459,96
151	LENÇOL DESCARTÁVEL, PAPEL, 0.70 M, 50 M, ROLO	UNIDADE	182	15,67	2.851,94
152	LIDOCAÍNA CLORIDRATO, 2%, INJETÁVEL	FRASCO 20 ML	180	5,23	941,40
153	LUVA CIRÚRGICA, LÁTEX NATURAL, 6, 5, ESTÉRIL, COMPRIMENTO MÍNIMO DE 28CM, LUBRIFICADA C/ PÓ BIOABSORVÍVEL, ATÓXICA, DESCARTÁVEL, ANATÔMICO, CONFORME NORMA ABNT C/ ABERTURA ASSÉPTICA	PAR	360	2,62	943,20
154	LUVA CIRÚRGICA, LÁTEX NATURAL, 7, ESTÉRIL, COMPRIMENTO MÍNIMO DE 28CM, LUBRIFICADA C/ PÓ BIOABSORVÍVEL, ATÓXICA, DESCARTÁVEL, ANATÔMICO, CONFORME NORMA ABNT C/ ABERTURA ASSÉPTICA	PAR	420	2,62	1.100,40
155	LUVA CIRÚRGICA, LÁTEX NATURAL, 7, 50, ESTÉRIL, COMPRIMENTO MÍNIMO DE 28CM, LUBRIFICADA C/ PÓ BIOABSORVÍVEL, ATÓXICA, DESCARTÁVEL, ANATÔMICO, CONFORME NORMA ABNT C/ ABERTURA ASSÉPTICA	PAR	1.020	2,62	2.672,40
156	LUVA CIRÚRGICA, LÁTEX NATURAL, 8, ESTÉRIL, COMPRIMENTO MÍNIMO DE 28CM, LUBRIFICADA C/ PÓ BIOABSORVÍVEL, ATÓXICA, DESCARTÁVEL, ANATÔMICO, CONFORME NORMA ABNT C/ ABERTURA ASSÉPTICA	PAR	660	2,62	1.729,20
157	LUVA CIRÚRGICA, LÁTEX NATURAL, 8, 50, ESTÉRIL, COMPRIMENTO MÍNIMO DE 28CM, LUBRIFICADA C/ PÓ BIOABSORVÍVEL, ATÓXICA, DESCARTÁVEL, ANATÔMICO, CONFORME NORMA ABNT C/ ABERTURA ASSÉPTICA	PAR	720	2,62	1.886,40
158	LUVA PARA PROCEDIMENTO NÃO CIRÚRGICO, LÁTEX NATURAL ÍNTEGRO E UNIFORME, EXTRA PEQUENO, LUBRIFICADA COM PÓ BIOABSORVÍVEL, DESCARTÁVEL, ATÓXICA, AMBIDESTRA, DESCARTÁVEL, FORMATO ANATÔMICO, RESISTENTE À TRAÇÃO	CAIXA 100 UN	240	28,27	6.784,80
159	LUVA PARA PROCEDIMENTO NÃO CIRÚRGICO, LÁTEX NATURAL ÍNTEGRO E UNIFORME, GRANDE, LUBRIFICADA COM PÓ BIOABSORVÍVEL, DESCARTÁVEL, ATÓXICA, AMBIDESTRA, DESCARTÁVEL, FORMATO ANATÔMICO, RESISTENTE À TRAÇÃO	CAIXA 100 UN	216	28,60	6.177,60
160	LUVA PARA PROCEDIMENTO NÃO CIRÚRGICO, LÁTEX NATURAL ÍNTEGRO E UNIFORME, MÉDIO, LUBRIFICADA COM PÓ BIOABSORVÍVEL, DESCARTÁVEL, ATÓXICA, AMBIDESTRA, DESCARTÁVEL, FORMATO ANATÔMICO, RESISTENTE À TRAÇÃO	CAIXA 100 UN	480	28,60	13.728,00



CAPITAL DO FEIJÃO

*Prefeitura Municipal de Três Barras do Paraná*  
ESTADO DO PARANÁ

161	LUVA PARA PROCEDIMENTO NÃO CIRÚRGICO, LÁTEX NATURAL ÍNTEGRO E UNIFORME, PEQUENO, LUBRIFICADA COM PÓ BIOABSORVÍVEL, DESCARTÁVEL, ATÓXICA, AMBIDESTRA, DESCARTÁVEL, FORMATO ANATÔMICO, RESISTENTE À TRAÇÃO	CAIXA 100 UN	480	28,27	13.569,60
162	MALHA TUBULAR ORTOPÉDICA, ALGODÃO, 20 CM, 15 M	ROLO 25 M	12	22,50	270,00
163	MALHA TUBULAR ORTOPÉDICA, ALGODÃO, 6 CM, 25 M	ROLO 25 M	12	8,40	100,80
164	MALHA TUBULAR ORTOPÉDICA, ALGODÃO, 8 CM, 15 M	ROLO 25 M	12	12,10	145,20
165	MÁSCARA CIRÚRGICA, NÃO TECIDO, 3 CAMADAS, PREGAS HORIZONTAIS, ATÓXICA, COM ELÁSTICO, CLIP NASAL EMBUTIDO, HIPOALERGÊNICA, DESCARTÁVEL	CAIXA COM 100 UNIDADES	180	19,93	3.587,40
166	MÁSCARA DE INALAÇÃO/NEBULIZAÇÃO, PVC TRANSPARENTE, HUDSON, MÉDIA, ATÓXICA E COM PRESILHA ELÁSTICA	UNIDADE	120	17,00	2.040,00
167	MÁSCARA DE INALAÇÃO/NEBULIZAÇÃO, PVC TRANSPARENTE, HUDSON, PEQUENA, NEBULIZAÇÃO, ATÓXICA E COM PRESILHA ELÁSTICA	UNIDADE	120	15,50	1.860,00
168	MÁSCARA LARÍNGEA, SILICONE, 3, ESTÉRIL, REUTILIZÁVEL, ANESTESIA, COM TUBO DRENAGEM DUPLO	UNIDADE	12	71,00	852,00
169	MÁSCARA LARÍNGEA, SILICONE, 4, ESTÉRIL, REUTILIZÁVEL, ANESTESIA, COM TUBO DRENAGEM DUPLO	UNIDADE	12	81,00	972,00
170	MÁSCARA LARÍNGEA, SILICONE, 5, ESTÉRIL, REUTILIZÁVEL, ANESTESIA, COM TUBO DRENAGEM DUPLO	UNIDADE	12	96,00	1.152,00
171	MÁSCARA LARÍNGEA, SILICONE, 6, ESTÉRIL, REUTILIZÁVEL, ANESTESIA, COM TUBO DRENAGEM DUPLO	UNIDADE	12	180,00	2.160,00
172	MÁSCARA LARÍNGEA, SILICONE, 7, ESTÉRIL, REUTILIZÁVEL, ANESTESIA, COM TUBO DRENAGEM DUPLO	UNIDADE	12	200,00	2.400,00
173	MÁSCARA LARÍNGEA, SILICONE, 8, ESTÉRIL, REUTILIZÁVEL, ANESTESIA, COM TUBO DRENAGEM DUPLO	UNIDADE	12	200,00	2.400,00
174	MÁSCARA RESPIRATÓRIA, PVC, TRANSPARENTE C/ PRESILHA AJUSTÁVEL, ADULTO, ADMINISTRAR OXIGENAÇÃO EM PACIENTES, CONEXÃO PADRÃO (15 E 22MM)	UNIDADE	120	25,00	3.000,00
175	MÁSCARA RESPIRATÓRIA, PVC, TRANSPARENTE C/ PRESILHA AJUSTÁVEL, PEDIÁTRICO, ADMINISTRAR OXIGENAÇÃO EM PACIENTES, CONEXÃO PADRÃO (15 E 22MM)	UNIDADE	120	25,00	3.000,00
176	MÁSCARA, RESPIRADOR, N 95, FILTRO MECÂNICO DE TNT (PARTÍCULAS 0, 1 MICRON), DUPLO SISTEMA DE TIRAS	UNIDADE	60	5,80	348,00
177	MELOLIN CURATIVO NÃO ADERENTE	UNIDADE	96	38,60	3.705,60
178	MICRONEBULIZADOR, ADULTO, MÁSCARA EM PVC ATÓXICO, COPO ADAPTÁVEL, EXTENSOR C/ CONEXÃO UNIVERSAL A REDE DE O2	UNIDADE	36	19,55	703,80
179	MICRONEBULIZADOR, PEDIÁTRICO, MÁSCARA EM PVC ATÓXICO, COPO ADAPTÁVEL, EXTENSOR C/ CONEXÃO UNIVERSAL A REDE DE O2	UNIDADE	36	19,55	703,80
180	ÓCULOS DE PROTEÇÃO INDIVIDUAL	UNIDADE	12	8,50	102,00
181	PAPEL GRAU CIRÚRGICO, TRIPLA LINHA DE SELAGEM E INDICADOR DE PROCESSO, 10 CM, 100 M, EM BOBINA, COM FILME LAMINADO TRANSPARENTE, 60G/M <sup>2</sup> (PAPEL), 57G/M <sup>2</sup> (FILME)	UNIDADE	48	75,00	3.600,00
182	PAPEL GRAU CIRÚRGICO, TRIPLA LINHA DE SELAGEM E INDICADOR DE PROCESSO, 12 CM, 100 M, EM BOBINA, COM FILME LAMINADO TRANSPARENTE, 60G/M <sup>2</sup> (PAPEL), 57G/M <sup>2</sup> (FILME)	UNIDADE	48	90,33	4.335,84



CAPITAL DO FEIJÃO

*Prefeitura Municipal de Três Barras do Paraná*  
ESTADO DO PARANÁ

183	PAPEL GRAU CIRÚRGICO, TRIPLA LINHA DE SELAGEM E INDICADOR DE PROCESSO, 15 CM, 100 M, EM BOBINA, COM FILME LAMINADO TRANSPARENTE, 60G/M <sup>2</sup> (PAPEL), 57G/M <sup>2</sup> (FILME)	UNIDADE	12	104,00	1.248,00
184	PAPEL GRAU CIRÚRGICO, TRIPLA LINHA DE SELAGEM E INDICADOR DE PROCESSO, 25 CM, 100 M, EM BOBINA, COM FILME LAMINADO TRANSPARENTE, 60G/M <sup>2</sup> (PAPEL), 57G/M <sup>2</sup> (FILME)	UNIDADE	12	154,57	1.854,84
185	PAPEL GRAU CIRÚRGICO, TRIPLA LINHA DE SELAGEM E INDICADOR DE PROCESSO, 50 CM, 100 M, EM BOBINA, COM FILME LAMINADO TRANSPARENTE, 60G/M <sup>2</sup> (PAPEL), 57G/M <sup>2</sup> (FILME)	UNIDADE	12	109,00	1.308,00
186	PERÓXIDO DE HIDROGÊNIO (ÁGUA OXIGENADA), 10 VOLUMES	LITRO	24	6,25	150,00
187	PINÇA CIRÚRGICA, AÇO INOXIDÁVEL, KELLY, CURVA, 14 CM, COM TRAVA, HOSPITALAR	UNIDADE	24	27,50	660,00
188	POLIFIX COM CLAMP 2 VIAS	UNIDADE	3.600	2,57	9.252,00
189	REANIMADOR, SILICONE, MANUAL, 1600 ML, AUTOCLAVÁVEL, VÁLVULA DE SEGURANÇA, RESERVATÓRIO O <sub>2</sub> , MÁSCARA, CONECTOR STANDART, DESMONTÁVEL	UNIDADE	12	285,33	3.423,96
190	REANIMADOR, SILICONE, MANUAL, BALÃO E MÁSCARA SILICONE, VÁLVULA ESCAPE, TAMANHO INFANTIL, RESERVATÓRIO DE OXIGÊNIO	UNIDADE	12	248,67	2.984,04
191	RECIPIENTE NUTRIÇÃO ENTERAL, PLÁSTICO TRANSPARENTE, 300 ML, COM TAMPA ROSQUEADA, ALÇA, ETIQUETA, BICO CONECTOR, GRADUADO, NÃO ESTÉRIL, ATÓXICO, DESCARTÁVEL, EMBALAGEM INDIVIDUAL	UNIDADE	120	1,53	183,60
192	REVELADOR RADIOGRAFIA (CONSULTAR INC 13867), HIDROQUINONA, HIDRÓXIDO POTÁSSIO, CARBONATO POTÁS, 38L, PROCESSADORA AUTOMÁTICA	GALÃO 38L	48	452,50	21.720,00
193	SERINGA, POLIPROPILENO TRANSPARENTE (PLÁSTICO), 1 ML, BICO SIMPLES, ÊMBOLO COM PONTEIRA DE BORRACHA SILICONIZADA, GRADUAÇÃO FIRME E PERFEITAMENTE LEGÍVEL, DESCARTÁVEL, ESTÉRIL	UNIDADE	600	0,45	270,00
194	SERINGA, POLIPROPILENO TRANSPARENTE (PLÁSTICO), 10 ML, BICO SIMPLES, ÊMBOLO COM PONTEIRA DE BORRACHA SILICONIZADA, GRADUAÇÃO FIRME E PERFEITAMENTE LEGÍVEL, DESCARTÁVEL, ESTÉRIL	UNIDADE	13.200	0,54	7.128,00
195	SERINGA, POLIPROPILENO TRANSPARENTE (PLÁSTICO), 20 ML, BICO SIMPLES, ÊMBOLO COM PONTEIRA DE BORRACHA SILICONIZADA, GRADUAÇÃO FIRME E PERFEITAMENTE LEGÍVEL, DESCARTÁVEL, ESTÉRIL	UNIDADE	10.800	0,67	7.236,00
196	SERINGA, POLIPROPILENO TRANSPARENTE (PLÁSTICO), 3 ML, BICO SIMPLES, ÊMBOLO COM PONTEIRA DE BORRACHA SILICONIZADA, GRADUAÇÃO FIRME E PERFEITAMENTE LEGÍVEL, DESCARTÁVEL, ESTÉRIL	UNIDADE	15.000	0,42	6.300,00
197	SERINGA, POLIPROPILENO TRANSPARENTE (PLÁSTICO), 5 ML, BICO SIMPLES, ÊMBOLO COM PONTEIRA DE BORRACHA SILICONIZADA, GRADUAÇÃO FIRME E PERFEITAMENTE LEGÍVEL, DESCARTÁVEL, ESTÉRIL	UNIDADE	15.600	0,46	7.176,00
198	SERINGA, POLIPROPILENO TRANSPARENTE (PLÁSTICO), 50/60 ML, BICO SIMPLES, ÊMBOLO COM PONTEIRA DE BORRACHA SILICONIZADA, GRADUAÇÃO FIRME E PERFEITAMENTE LEGÍVEL, DESCARTÁVEL, ESTÉRIL	UNIDADE	600	2,63	1.578,00
199	SOLOSITE GEL	BISNAGA 85G	12	115,00	1.380,00
200	SONDA NASO-ENTERAL, Nº 12, C/ GUIA, PONTA DUPLA RADIOPACA C/ PESO, PRÉ-LUBRIFICADA, INJETOR LATERAL EM SILICONE, MARCAS IDENTIFICAÇÃO, DESCARTÁVEL, ESTÉRIL, EMBALAGEM INDIVIDUAL(MS)	UNIDADE	24	26,00	624,00



*Prefeitura Municipal de Três Barras do Paraná*  
ESTADO DO PARANÁ

CAPITAL DO FEIJÃO

201	SONDA NASO-ENTERAL, Nº 8, C/ GUIA, PONTA DUPLA RADIOPACA C/ PESO, PRÉ-LUBRIFICADA, INJETOR LATERAL EM SILICONE, MARCAS IDENTIFICAÇÃO, DESCARTÁVEL, ESTÉRIL, EMBALAGEM INDIVIDUAL(MS)	UNIDADE	24	25,83	619,92
202	SONDA NASO-ENTERAL, Nº6, C/ GUIA, PONTA DUPLA RADIOPACA C/ PESO, PRÉ-LUBRIFICADA, INJETOR LATERAL EM SILICONE, MARCAS IDENTIFICAÇÃO, DESCARTÁVEL, ESTÉRIL, EMBALAGEM INDIVIDUAL(MS)	UNIDADE	24	8,45	202,80
203	SONDA NASOGÁSTRICA, POLIVINIL FLEXÍVEL, TRANSPARENTE, Nº 08, ATÓXICA, ATRAUMÁTICA, ESTÉRIL E DESCARTÁVEL, 40 CM	UNIDADE	60	1,48	88,80
204	SONDA NASOGÁSTRICA, POLIVINIL FLEXÍVEL, TRANSPARENTE, Nº 10, ATÓXICA, ATRAUMÁTICA, ESTÉRIL E DESCARTÁVEL, 40 CM	UNIDADE	60	1,58	94,80
205	SONDA NASOGÁSTRICA, POLIVINIL FLEXÍVEL, TRANSPARENTE, Nº 12, ATÓXICA, ATRAUMÁTICA, ESTÉRIL E DESCARTÁVEL, 105 CM	UNIDADE	60	1,68	100,80
206	SONDA NASOGÁSTRICA, POLIVINIL FLEXÍVEL, TRANSPARENTE, Nº 4, ATÓXICA, ATRAUMÁTICA, ESTÉRIL E DESCARTÁVEL, 40 CM	UNIDADE	60	1,28	76,80
207	SONDA NASOGÁSTRICA, POLIVINIL FLEXÍVEL, TRANSPARENTE, Nº 6, ATÓXICA, ATRAUMÁTICA, ESTÉRIL E DESCARTÁVEL, 40 CM	UNIDADE	120	1,38	165,60
208	SONDA NASOGÁSTRICA, POLIVINIL FLEXÍVEL, TRANSPARENTE, Nº 14, ATÓXICA, ATRAUMÁTICA, ESTÉRIL E DESCARTÁVEL, 105 CM	UNIDADE	60	1,82	109,20
209	SONDA NASOGÁSTRICA, POLIVINIL FLEXÍVEL, TRANSPARENTE, Nº 20, ATÓXICA, ATRAUMÁTICA, ESTÉRIL E DESCARTÁVEL, 105 CM	UNIDADE	60	1,60	96,00
210	SONDA NASOGÁSTRICA, PVC FLEXÍVEL, LEVINE LONGA, C/ ORIFÍCIO NA EXTREMIDADE DISTAL, Nº 08, ATÓXICA, ATRAUMÁTICA, ESTÉRIL E DESCARTÁVEL, SILICONIZADA, EMBALAGEM INDIVIDUAL (MS)	UNIDADE	60	1,97	118,20
211	SONDA NASOGÁSTRICA, PVC FLEXÍVEL, LEVINE LONGA, C/ ORIFÍCIO NA EXTREMIDADE DISTAL, Nº 16, ATÓXICA, ATRAUMÁTICA, ESTÉRIL E DESCARTÁVEL, SILICONIZADA, EMBALAGEM INDIVIDUAL (MS)	UNIDADE	60	1,60	96,00
212	SONDA NASOGÁSTRICA, PVC FLEXÍVEL, LEVINE LONGA, C/ ORIFÍCIO NA EXTREMIDADE DISTAL, Nº 18, ATÓXICA, ATRAUMÁTICA, ESTÉRIL E DESCARTÁVEL, SILICONIZADA, EMBALAGEM INDIVIDUAL (MS)	UNIDADE	60	1,65	99,00
213	SONDA NASOGÁSTRICA, PVC, LEVINE LONGA, C/ ORIFÍCIO LATERAL, CONECTOR C/ TAMPA PRESA AO TUBO, Nº 10, ATÓXICA, ATRAUMÁTICA, ESTÉRIL E DESCARTÁVEL, SILICONIZADA, EMBALAGEM INDIVIDUAL (MS)	UNIDADE	60	1,97	118,20
214	SONDA NASOGÁSTRICA, PVC, LEVINE LONGA, C/ ORIFÍCIO LATERAL, CONECTOR C/ TAMPA PRESA AO TUBO, Nº 12, ATÓXICA, ATRAUMÁTICA, ESTÉRIL E DESCARTÁVEL, SILICONIZADA, EMBALAGEM INDIVIDUAL (MS)	UNIDADE	60	1,45	87,00
215	SONDA NASOGÁSTRICA, PVC, LEVINE LONGA, C/ ORIFÍCIO LATERAL, CONECTOR C/ TAMPA PRESA AO TUBO, Nº 4, ATÓXICA, ATRAUMÁTICA, ESTÉRIL E DESCARTÁVEL, SILICONIZADA, EMBALAGEM INDIVIDUAL (MS)	UNIDADE	60	1,53	91,80
216	SONDA NASOGÁSTRICA, PVC, LEVINE LONGA, C/ ORIFÍCIO LATERAL, CONECTOR C/ TAMPA PRESA AO TUBO, Nº 6, ATÓXICA, ATRAUMÁTICA, ESTÉRIL E DESCARTÁVEL, SILICONIZADA, EMBALAGEM INDIVIDUAL (MS)	UNIDADE	60	1,53	91,80
217	SONDA NASOGÁSTRICA, PVC, LEVINE LONGA, C/ ORIFÍCIO LATERAL, CONECTOR C/ TAMPA PRESA AO TUBO, Nº14, ATÓXICA, ATRAUMÁTICA, ESTÉRIL E DESCARTÁVEL, SILICONIZADA, EMBALAGEM INDIVIDUAL (MS)	UNIDADE	60	1,60	96,00



*Prefeitura Municipal de Três Barras do Paraná*  
ESTADO DO PARANÁ

CAPITAL DO FEIJÃO

218	SONDA NASOGÁSTRICA, PVC, LEVINE LONGA, C/ ORIFÍCIO LATERAL, CONECTOR C/ TAMPA PRESA AO TUBO, Nº20, ATÓXICA, ATRAUMÁTICA, ESTÉRIL E DESCARTÁVEL, SILICONIZADA, EMBALAGEM INDIVIDUAL (MS)	UNIDADE	60	1,75	105,00
219	SONDA NASOGÁSTRICA, PVC, LEVINE, Nº 16, ATÓXICA, ATRAUMÁTICA, ESTÉRIL E DESCARTÁVEL, SILICONIZADA, EMBALADA EM PAPEL GRAU CIRÚRGICO	UNIDADE	60	1,37	82,20
220	SONDA NASOGÁSTRICA, PVC, LEVINE, Nº 18, ATÓXICA, ATRAUMÁTICA, ESTÉRIL E DESCARTÁVEL, SILICONIZADA, EMBALADA EM PAPEL GRAU CIRÚRGICO	UNIDADE	60	1,40	84,00
221	SONDA URETRAL, NELATON ATÓXICO, Nº 10, COM ORIFÍCIO ÚNICO DISTAL, SILICONIZADA, DESCARTÁVEL, ESTÉRIL, APIROGÊNICA	UNIDADE	240	1,17	280,80
222	SONDA URETRAL, NELATON ATÓXICO, Nº 12, COM ORIFÍCIO ÚNICO DISTAL, SILICONIZADA, DESCARTÁVEL, ESTÉRIL, APIROGÊNICA	UNIDADE	240	1,23	295,20
223	SONDA URETRAL, NELATON ATÓXICO, Nº 8, COM ORIFÍCIO ÚNICO DISTAL, SILICONIZADA, DESCARTÁVEL, ESTÉRIL, APIROGÊNICA	UNIDADE	240	1,13	271,20
224	SONDA, LÁTEX SILICONIZADO, FOLEY, Nº 10, 2 UN, C/ BALÃO DE 3ML, SUPERFÍCIE LISA, ORIFÍCIOS LATERAIS LARGOS/ARRED., VÁLVULA BORRACHA P/ TODAS OS TAMANHOS SERINGA, FUNIL DRENAGEM C/ CONEXÃO PADRÃO A COLETORES, CAPACIDADE BALÃO E CALIBRE MARCADOS NA VÁLVULA	UNIDADE	24	4,50	108,00
225	SONDA, LÁTEX SILICONIZADO, FOLEY, Nº 12, 2 UN, COM BALÃO DE 30 ML, SUPERFÍCIE LISA, ORIFÍCIOS LATERAIS LARGOS/ARRED., VÁLVULA BORRACHA P/TODAS OS TAMANHOS SERINGA, FUNIL DRENAGEM C/ CONEXÃO PADRÃO A COLETORES, CAPACIDADE BALÃO E CALIBRE MARCADOS NA VÁLVULA	UNIDADE	24	5,00	120,00
226	SONDA, LÁTEX SILICONIZADO, FOLEY, Nº 14, 2 UN, COM BALÃO DE 30 ML, SUPERFÍCIE LISA, ORIFÍCIOS LATERAIS LARGOS/ARRED., VÁLVULA BORRACHA P/TODAS OS TAMANHOS SERINGA, FUNIL DRENAGEM C/ CONEXÃO PADRÃO A COLETORES, CAPACIDADE BALÃO E CALIBRE MARCADOS NA VÁLVULA	UNIDADE	60	5,07	304,20
227	SONDA, LÁTEX SILICONIZADO, FOLEY, Nº 14, 2 UN, COM BALÃO DE 30 ML, SUPERFÍCIE LISA, ORIFÍCIOS LATERAIS LARGOS/ARRED., VÁLVULA BORRACHA P/TODAS OS TAMANHOS SERINGA, FUNIL DRENAGEM C/ CONEXÃO PADRÃO A COLETORES, CAPACIDADE BALÃO E CALIBRE MARCADOS NA VÁLVULA	UNIDADE	50	4,35	217,50
228	SONDA, LÁTEX SILICONIZADO, FOLEY, Nº 16, 2 UN, C/ BALÃO DE 5 A 15ML, SUPERFÍCIE LISA, ORIFÍCIOS LATERAIS LARGOS/ARRED., VÁLVULA BORRACHA P/TODAS OS TAMANHOS SERINGA, FUNIL DRENAGEM C/ CONEXÃO PADRÃO A COLETORES, CAPACIDADE BALÃO E CALIBRE MARCADOS NA VÁLVULA	UNIDADE	70	4,55	318,50
229	SONDA, LÁTEX SILICONIZADO, FOLEY, Nº 16, 2 UN, COM BALÃO DE 30 ML, SUPERFÍCIE LISA, ORIFÍCIOS LATERAIS LARGOS/ARRED., VÁLVULA BORRACHA P/TODAS OS TAMANHOS SERINGA, FUNIL DRENAGEM C/ CONEXÃO PADRÃO A COLETORES, CAPACIDADE BALÃO E CALIBRE MARCADOS NA VÁLVULA	UNIDADE	240	5,13	1.231,20
230	SONDA, LÁTEX SILICONIZADO, FOLEY, Nº 16, 3 UN, COM BALÃO DE 30 ML, SUPERFÍCIE LISA, ORIFÍCIOS LATERAIS LARGOS/ARRED., VÁLVULA BORRACHA P/TODAS OS TAMANHOS SERINGA, FUNIL DRENAGEM C/ CONEXÃO PADRÃO A COLETORES, CAPACIDADE BALÃO E CALIBRE MARCADOS NA VÁLVULA	UNIDADE	24	4,63	111,12



*Prefeitura Municipal de Três Barras do Paraná*  
ESTADO DO PARANÁ

CAPITAL DO FEIJÃO

231	SONDA, LÁTEX SILICONIZADO, FOLEY, Nº 18, 2 UN, COM BALÃO DE 30 ML, SUPERFÍCIE LISA, ORIFÍCIOS LATERAIS LARGOS/ARRED., VÁLVULA BORRACHA P/TODAS OS TAMANHOS SERINGA, FUNIL DRENAGEM C/ CONEXÃO PADRÃO A COLETORES, CAPACIDADE BALÃO E CALIBRE MARCADOS NA VÁLVULA	UNIDADE	240	5,20	1.248,00
232	SONDA, LÁTEX SILICONIZADO, FOLEY, Nº 18, 2 UN, COM BALÃO DE 30 ML, SUPERFÍCIE LISA, ORIFÍCIOS LATERAIS LARGOS/ARRED., VÁLVULA BORRACHA P/TODAS OS TAMANHOS SERINGA, FUNIL DRENAGEM C/ CONEXÃO PADRÃO A COLETORES, CAPACIDADE BALÃO E CALIBRE MARCADOS NA VÁLVULA	UNIDADE	70	4,55	318,50
233	SONDA, LÁTEX SILICONIZADO, FOLEY, Nº 18, 3 UN, COM BALÃO DE 30 ML, SUPERFÍCIE LISA, ORIFÍCIOS LATERAIS LARGOS/ARRED., VÁLVULA BORRACHA P/TODAS OS TAMANHOS SERINGA, FUNIL DRENAGEM C/ CONEXÃO PADRÃO A COLETORES, CAPACIDADE BALÃO E CALIBRE MARCADOS NA VÁLVULA	UNIDADE	24	4,77	114,48
234	SONDA, LÁTEX SILICONIZADO, FOLEY, Nº 20, 2 UN, COM BALÃO DE 30 ML, SUPERFÍCIE LISA, ORIFÍCIOS LATERAIS LARGOS/ARRED., VÁLVULA BORRACHA P/TODAS OS TAMANHOS SERINGA, FUNIL DRENAGEM C/ CONEXÃO PADRÃO A COLETORES, CAPACIDADE BALÃO E CALIBRE MARCADOS NA VÁLVULA	UNIDADE	24	5,40	129,60
235	SONDA, LÁTEX SILICONIZADO, FOLEY, Nº 20, 2 UN, COM BALÃO DE 30 ML, SUPERFÍCIE LISA, ORIFÍCIOS LATERAIS LARGOS/ARRED., VÁLVULA BORRACHA P/TODAS OS TAMANHOS SERINGA, FUNIL DRENAGEM C/ CONEXÃO PADRÃO A COLETORES, CAPACIDADE BALÃO E CALIBRE MARCADOS NA VÁLVULA	UNIDADE	30	4,62	138,60
236	TALA METÁLICA PARA IMOBILIZAÇÃO DE DEDOS	PACOTE	12	28,00	336,00
237	TAMPA PARA ESCALPE	UNIDADE	3.600	1,75	6.300,00
238	TENTACÂNULA, AÇO INOXIDÁVEL 13,5 CM	UNIDADE	12	20,00	240,00
239	TENTACÂNULA, AÇO INOXIDÁVEL 15 CM	UNIDADE	12	30,00	360,00
240	TERMO HIGRÔMETRO DIGITAL	UNIDADE	24	61,33	1.471,92
241	TERMÔMETRO CLÍNICO, DIGITAL, ATÉ 45°C, USO AURICULAR, C/ ALARMES, MEMÓRIA ÚLTIMA MEDIÇÃO, EMBALAGEM INDIVIDUAL	UNIDADE	48	63,05	3.026,40
242	TERMÔMETRO CLÍNICO, VIDRO, 35 A 42 °C, ESCALA NUMÉRICA SOBRE COLUNA DE MERCÚRIO, EMBALAGEM INDIVIDUAL, GRADUAÇÃO 0,1°C	UNIDADE	264	15,33	4.047,12
243	TOUCA DESCARTÁVEL	PACOTE C/ 100 UN	48	12,47	598,56
244	TUBO ENDOTRAQUEAL, POLIVINIL, 2,5, RADIOPACO, PONTA ARREDONDADA, SEM BALÃO, CONECTOR ADAPTÁVEL, SUPERFÍCIE LISA, DESCARTÁVEL, ESTÉRIL	UNIDADE	24	5,82	139,68
245	TUBO ENDOTRAQUEAL, POLIVINIL, 3,0, RADIOPACO, PONTA ARREDONDADA, BALÃO PILOTO C/ VÁLVULA, CONECTOR ADAPTÁVEL, SUPERFÍCIE LISA, BALÃO DE ALTO VOLUME E BAIXA PRESSÃO, DESCARTÁVEL, ESTÉRIL	UNIDADE	24	5,82	139,68
246	TUBO ENDOTRAQUEAL, POLIVINIL, 3,5, ARAMADO, RADIOPACO, PONTA ARREDONDADA, BALÃO PILOTO C/ VÁLVULA, CONECTOR ADAPTÁVEL, SUPERFÍCIE LISA, BALÃO DE ALTO VOLUME E BAIXA PRESSÃO, DESCARTÁVEL, ESTÉRIL	UNIDADE	24	5,82	139,68
247	TUBO ENDOTRAQUEAL, POLIVINIL, 4,0, ARAMADO, RADIOPACO, PONTA ARREDONDADA, BALÃO PILOTO C/ VÁLVULA, CONECTOR ADAPTÁVEL, SUPERFÍCIE LISA, BALÃO DE ALTO VOLUME E BAIXA PRESSÃO, DESCARTÁVEL, ESTÉRIL	UNIDADE	24	5,82	139,68



*Prefeitura Municipal de Três Barras do Paraná*  
ESTADO DO PARANÁ

CAPITAL DO FEIJÃO

248	TUBO ENDOTRAQUEAL, POLIVINIL, 5,5, RADIOPACO, PONTA ARREDONDADA, BALÃO PILOTO C/ VÁLVULA, CONECTOR ADAPTÁVEL, SUPERFÍCIE LISA, BALÃO DE ALTO VOLUME E BAIXA PRESSÃO, DESCARTÁVEL, ESTÉRIL	UNIDADE	24	5,92	142,08
249	TUBO ENDOTRAQUEAL, POLIVINIL, 7,5, RADIOPACO, PONTA ARREDONDADA, BALÃO PILOTO C/ VÁLVULA, CONECTOR ADAPTÁVEL, SUPERFÍCIE LISA, BALÃO DE ALTO VOLUME E BAIXA PRESSÃO, DESCARTÁVEL, ESTÉRIL	UNIDADE	24	8,42	202,08
250	TUBO ENDOTRAQUEAL, POLIVINIL, 8,0, RADIOPACO, PONTA ARREDONDADA, BALÃO PILOTO C/ VÁLVULA, CONECTOR ADAPTÁVEL, SUPERFÍCIE LISA, BALÃO DE ALTO VOLUME E BAIXA PRESSÃO, DESCARTÁVEL, ESTÉRIL	UNIDADE	1	8,49	8,49
251	TUBO ENDOTRAQUEAL, PVC FLEXÍVEL, MACIO E REFORÇADO, 7,0, ARAMADO, PONTA ARREDONDADA, OLHO DE MURPHY, CURVA DE MAGILL, BALÃO PILOTO E VÁLVULA, LINHA RADIOPACA DE PONTA A PONTA, BALÃO DE ALTO VOLUME E BAIXA PRESSÃO, DESCARTÁVEL, ESTÉRIL	UNIDADE	24	6,16	147,84
252	TUBO ENDOTRAQUEAL, PVC FLEXÍVEL, MACIO E REFORÇADO, 8,5, ARAMADO, PONTA ARREDONDADA, OLHO DE MURPHY, CURVA DE MAGILL, BALÃO PILOTO E VÁLVULA, LINHA RADIOPACA DE PONTA A PONTA, BALÃO DE ALTO VOLUME E BAIXA PRESSÃO, DESCARTÁVEL, ESTÉRIL	UNIDADE	24	8,82	211,68
253	TUBO ENDOTRAQUEAL, PVC SILICONIZADO ATÓXICO, 6,0, MARCADOR RADIOPACO, TRANSPARENTE, BALÃO DE ALTO VOLUME E BAIXA PRESSÃO, DESCARTÁVEL, ESTÉRIL	UNIDADE	24	6,02	144,48
254	TUBO ENDOTRAQUEAL, PVC SILICONIZADO ATÓXICO, 6,5, NASOTRAQUEAL, PONTA ARREDONDADA, NORTH FACING, BALÃO BAIXA PRESSÃO, GRADUAÇÃO AO LONGO DO TUBO, DESCARTÁVEL, ESTÉRIL	UNIDADE	24	6,06	145,44
255	TUBO ENDOTRAQUEAL, PVC, OROTRAQUEAL/NASOTRAQUEAL, ARAMADO, 5,0 MM, CONECTOR PADRÃO, GRADUADO, BALÃO DE ALTO VOLUME E BAIXA PRESSÃO, MARCADOR RADIOPACO, GUIA DE POLIETILENO, DESCARTÁVEL, ESTÉRIL, EMBALAGEM INDIVIDUAL	UNIDADE	24	5,82	139,68
256	TUBO HOSPITALAR, LÁTEX NATURAL, Nº 200	METRO	48	6,10	292,80
257	TUBO, PLÁSTICO, 4ML, COM ATIVADOR DE COÁGULO, COLETA DE SANGUE, À VÁCUO, ESTÉRIL, DESCARTÁVEL	UNIDADE	360	90,00	32.400,00
258	VASELINA LÍQUIDA	LITRO	12	18,37	220,44
				<b>TOTAL</b>	<b>688.600,17</b>

**7.2.** Os valores dos itens apresentados nas propostas não poderão ser superiores aos valores acima descritos.

**7.2.1.** O valor total dos itens deste Termo de Referência totalizam R\$ 688.600,17 (Seiscentos e oitenta e oito mil, seiscentos reais e dezessete centavos).

**7.3.** A empresa licitante que apresentar os valores superiores aos informados no item 7.1 deste Termo de Referência será desclassificada automaticamente do item que se apresentar irregular, perdendo assim o direito de participação da etapa de lances.

**7.4.** Os itens descritos no item 7.1 são para formular o valor unitário das quantidades, dessa forma, a empresa que efetuar sua proposta com valores acima dos descritos serão desclassificados nos itens que se apresentarem irregulares, independentemente se o valor total do lote estiver abaixo do indicado.





## **8. REQUISITOS ADMINISTRATIVOS**

**8.1.** Documentação fiscal: os materiais devem ser entregues acompanhados da documentação fiscal, em duas vias, com especificação da quantidade entregues.

**8.2.** Os materiais devem ser entregues nas quantidades requeridas, obedecendo todas as descrições em edital, inclusive no que diz respeito à apresentação.

**8.4.** Os preços devem estar descritos em documento fiscal especificados: unitário e preço total de acordo com o especificado no pregão.

## **9. DOS REQUISITOS TÉCNICOS**

**9.1.** As empresas licitantes deverão atender os requisitos como seguem:

**9.1.1.** Licença Sanitária expedida pelo órgão competente local;

**9.1.2.** Autorização de Funcionamento de Empresa (AFE) expedida pela Agência Nacional de Vigilância Sanitária (ANVISA), devidamente atualizada, com observação para comercialização do objeto licitado, emitida via internet com a situação ativa e publicação no Diário Oficial da União (atualizado);

**9.1.3.** Certificado de regularidade da empresa licitante expedido pelo Conselho Regional de Farmácia, o qual deverá indicar o responsável técnico com o devido número de registro de classe.

**9.2.** Os materiais devem ser entregues na embalagem original, em perfeito estado, sem sinais de violação, sem aderência ao produto, umidade, sem inadequação de conteúdo, devidamente identificados, nas condições de temperatura exigida em rótulo, e com o número do registro emitido pela ANVISA.

**9.3.** Todos os materiais, nacionais ou importados, devem ter constado, nos rótulos e/ou bulas, todas as informações em língua portuguesa.

**9.4.** As embalagens devem apresentar o nome do farmacêutico responsável pela fabricação do produto, com o respectivo número do Conselho Regional de Farmácia (CRF), quando for o caso.

**9.5.** O número dos lotes devem estar especificados na nota fiscal por quantidade de cada material entregue.

**9.5.1** Os materiais devem ser entregues por item com a data de validade, com seus respectivos quantitativos na nota fiscal.

**8.5.1.1.** O prazo de validade dos materiais não deverá ser inferior a 12 meses, a contar da data de entrega do produto, caso esse critério não seja respeitado, a empresa deverá receber de volta a mercadoria enviada se comprometendo a substituir em tempo hábil.

*Nota: Os preços de referência representam a média de preços praticados por fornecedores, de acordo com pesquisa realizada pela Secretaria Municipal de Saúde.*



## ANEXO VII – MINUTA DA ATA DE REGISTRO DE PREÇOS Nº XXX/2017

PREGÃO PRESENCIAL SRP Nº 38/2017.

VALIDADE: 12 meses

O **MUNICÍPIO DE TRÊS BARRAS DO PARANÁ/PR**, Pessoa Jurídica de Direito Público Interno, com sede a Avenida Brasil, 245, centro, Três Barras do Paraná/PR, inscrito no Cadastro Nacional de Pessoas Jurídicas (CNPJ/MF) sob o nº 78.121.936/0001-68, neste ato representado pelo Prefeito Municipal, Sr. HÉLIO KUERTEN BRUNING, brasileiro, casado, agropecuarista, portadora do CPF nº XXX.XXX.XXX-XX, residente e domiciliada nesta cidade, no uso das atribuições que lhe confere a Lei Orgânica Municipal, considerando a homologação da licitação na modalidade PREGÃO, na forma PRESENCIAL, para REGISTRO DE PREÇOS, nº 38/2017, nos termos do Artigo 15 da Lei Federal nº 8.666/93 e demais normas legais aplicáveis, registra os preços da empresa indicada e qualificada nesta ATA, em face da classificação da(s) proposta(s) apresentada(s) e nas quantidades cotadas, atendendo as condições previstas no Edital, sujeitando-se as partes às normas constantes da Lei Federal nº 8.666, de 21 de junho de 1993 e suas alterações, e em conformidade com as disposições a seguir:

### CLÁUSULA PRIMEIRA – DO OBJETO

1.1. A presente Ata tem por objeto o Registro de Preços para a **EVENTUAL AQUISIÇÃO DE MATERIAL MÉDICO-HOSPITALAR PARA ATENDER AS NECESSIDADES DA SECRETARIA MUNICIPAL DE SAÚDE**, observadas as características e demais condições definidas no Edital de Pregão Presencial nº 38/2017 e seus Anexos.

**PARÁGRAFO ÚNICO** - A quantidade de materiais a ser entregues é estimada naquela descrita no ANEXO VI – TERMO DE REFERÊNCIA, não estando o Município obrigado a retirar a totalidade e nem mesmo tão somente aquela, por se tratar de estimativa, sendo que será requerida a entrega somente da quantidade necessária para atendimento das necessidades atestadas pelas secretarias solicitantes.

### CLÁUSULA SEGUNDA – CONDIÇÕES DE FORNECIMENTO

2.1. As empresas com o menor preço obterão apenas o direito de preferência e não de exclusividade do fornecimento dos referidos itens até o término da vigência da mesma.

**PARAGRAFO PRIMEIRO** – As condições de fornecimento dos materiais são as mesmas descritas no item 21 e demais exigências contidas no Edital do Pregão Presencial nº 38/2017 e seus anexos.

**PARAGRAFO SEGUNDO** – Quando a empresa não tiver condições de fornecer os materiais, será consultada outra empresa para efetuar a entrega, pelo valor registrado na sessão de registro de preço, ou valor menor; o registro de preços não obriga o município a adquirir os itens registrados, das empresas detentoras do direito de preferência, sempre que for possível poderá adquirir os mesmos de outras empresas em condições mais vantajosas para a Municipalidade.

**PARAGRAFO TERCEIRO** – Quando não possuir justificativa de não entrega a convocada fica sujeita as sanções previstas na legislação vigente.

**PARAGRAFO QUARTO** – Os materiais deverão ser de boa qualidade e, quando for o caso, deverão ter sua qualidade testada e aprovada pelos órgãos de normatização e fiscalização.

**PARAGRAFO QUINTO** - Os materiais serão aceitos provisoriamente, sendo que o recebimento definitivo será feito após a verificação da qualidade dos mesmos.

**PARAGRAFO SEXTO** - A convocação dos fornecedores pelo órgão competente será formalizada e conterá o endereço e o prazo máximo em que deverão comparecer para retirar o respectivo pedido.



**PARAGRAFO SÉTIMO** - O fornecedor convocado na forma do subitem anterior que não comparecer, não retirar o pedido no prazo estipulado ou não cumprir as obrigações estabelecidas na Ata de Registro de Preços, estará sujeito às sanções previstas no Edital.

**PARAGRAFO OITAVO** - Quando comprovada uma dessas hipóteses, será indicado o próximo fornecedor a ser destinado o pedido, sem prejuízo da abertura de processo administrativo para aplicação de penalidades.

### **CLÁUSULA TERCEIRA – DA CLASSIFICAÇÃO, DOS PREÇOS E QUANTITATIVOS**

**3.1.** A Empresa (**RAZÃO SOCIAL**), com sede a (**endereço completo**), devidamente inscrita no CNPJ nº XX.XXX.XXX/XXXX-XX, representada por seu representante legal devidamente constituído no Contrato Social, independente de transcrição nesta Ata, é a detentora dos direitos de preferência e não de exclusividade dos itens descritos no item 3.2 desta Cláusula.

**3.2.** Os itens, os preços registrados, as especificações do objeto, a quantidade e as demais condições ofertadas na proposta, são as que seguem:

NOME DO LOTE

ITEM	DESCRIÇÃO DO ITEM	MARCA	VALOR UNITÁRIO	VALOR TOTAL

### **CLÁUSULA QUARTA – DO REAJUSTE**

**4.1.** Durante a vigência desta Ata de Registro de Preços, os preços registrados serão fixos e irrevogáveis, exceto nas hipóteses, devidamente comprovadas, de ocorrência de situação prevista na alínea “d” do inciso II do art. 65 da Lei nº 8.666/93 ou de redução dos preços praticados no mercado.

**PARAGRAFO PRIMEIRO** - Mesmo comprovada a ocorrência de situação prevista na alínea “d” do inciso II do art. 65 da Lei nº 8.666/93, a Administração, se julgar conveniente, poderá optar por cancelar a Ata e iniciar outro processo licitatório.

**PARAGRAFO SEGUNDO** - Comprovada a redução dos preços praticados no mercado nas mesmas condições do registro, e, definido o novo preço máximo a ser pago pela Administração, o Proponente registrado será convocado pela Secretaria de Administração para alteração, por aditamento, do preço da Ata.

### **CLÁUSULA QUINTA – PENALIDADES**

**5.1.** À fornecedora serão aplicadas as sanções previstas na Lei nº 8.666/93, nas seguintes situações, dentre outras:

- Pela recusa injustificada para a entrega dos itens ofertados, nos prazos previstos neste edital, será aplicada multa na razão de 10% (dez por cento) calculado sobre o valor total da proposta, até 05 (cinco) dias consecutivos;
- Pelo atraso ou demora injustificados para a entrega dos itens ofertados, além dos prazos estipulados neste edital, aplicação de multa na razão de 0,5% (meio por cento) do valor total registrado por dia de atraso ou de demora;
- Pela entrega em desacordo com o solicitado ou problemas na emissão da Nota Fiscal, aplica-se o disposto no parágrafo segundo desta cláusula, com prazo de até 02 (dois) dias úteis para a efetiva substituição dos produtos.

**5.2.** Nos termos do art. 7º da Lei nº 10.520, de 17/07/2002, a licitante, sem prejuízo das demais



cominações legais e contratuais, poderá ficar, pelo prazo de até 60 (sessenta) meses, impedida de licitar e contratar com a Administração Pública e descredenciada do Registro Cadastral de Fornecedores do Município de Três Barras do Paraná, nos casos de:

- a) Apresentação de documentação falsa;
- b) Retardamento na execução do objeto;
- c) Não manutenção da proposta escrita ou lance verbal, após a adjudicação;
- d) Comportamento inidôneo;
- e) Fraude na execução do contrato;
- f) Falha na execução do contrato.

**PARAGRAFO PRIMEIRO** - Será facultado à fornecedora o prazo de 05 (cinco) dias úteis para a apresentação de defesa prévia, na ocorrência de quaisquer das situações previstas neste edital.

**PARAGRAFO SEGUNDO** - As multas previstas nesta seção não eximem a adjudicatária da reparação dos eventuais danos, perdas ou prejuízos que seu ato punível venha causar à administração.

#### **CLÁUSULA SEXTA – DOS PRAZOS DE VIGÊNCIA E EXECUÇÃO**

**6.1.** O prazo de validade da ata de registro de preços é de 12 (doze) meses, a contar da sua publicação no órgão oficial do município, não sendo permitida sua prorrogação.

**6.2.** O prazo de execução se estende ao prazo da vigência, sendo que a execução deverá ocorrer conforme especificado no Edital de Pregão Presencial nº 38/2017.

#### **CLÁUSULA SÉTIMA – PAGAMENTO**

**7.1.** O pagamento será efetuado em até 30 dias após a entrega dos materiais e conferência de quantidade e qualidade pelo Órgão competente da Administração, à base dos preços apresentados na proposta, e mediante a apresentação da Nota Fiscal, acompanhada dos seguintes documentos:

- a) Laudo de entrega emitido pela Comissão Permanente Para Recebimento de Bens e Serviços;
- b) Requisições de entrega dos produtos emitidas pela Secretaria Competente;
- c) Certidão de Regularidade Previdenciária;
- d) Certificado de Regularidade do FGTS.

**7.2.** As despesas decorrentes da execução desta Ata de Registro de Preços correrão por conta da(s) dotação(ões) orçamentária(s):

- a) 07.001.10.301.0008.2.016.3.3.90.30;
- b) 07.001.10.302.0021.2.017.3.3.90.30.

#### **CLÁUSULA OITAVA – OBRIGAÇÕES DAS PARTES**

**8.1.** As obrigações das partes são as mesmas descritas no Edital de Pregão Presencial nº 38/2017.

#### **CLÁUSULA NONA – DA ALTERAÇÃO DA ATA**

**9.1.** Mesmo comprovada a ocorrência de situação prevista na alínea “d” do inciso II do art. 65 da Lei nº 8.666/93, a Administração, se julgar conveniente, poderá optar por cancelar a Ata e iniciar outro processo licitatório.

**PARÁGRAFO ÚNICO** - Comprovada a alteração dos preços praticados no mercado nas mesmas condições do registro, e, definido o novo preço máximo a ser pago pela Administração, o Proponente registrado será convocado pela Secretaria de Administração para alteração, por aditamento, do preço da Ata.



#### **CLÁUSULA DÉCIMA – DA RESCISÃO/CANCELAMENTO DA ATA**

**10.1.** A inexecução total ou parcial da Ata de Registro de Preços enseja em seu cancelamento, com as conseqüências previstas em lei ou regulamento, incluindo as penalidades previstas nos artigos 78, 79 e 80 da Lei 8.666/93.

#### **CLAÚSULA DECIMA PRIMEIRA – DISPOSIÇÕES GERAIS**

**11.1.** A presente Ata de Registro de Preços serão aplicadas as seguintes disposições gerais:

- a) A presente ata de registro de preços somente terá eficácia após a publicação do respectivo extrato no diário oficial.
- b) Integram o presente instrumento, independente de transcrição, o edital e anexos, bem como todos os atos praticados constantes nos autos do Pregão Presencial nº 38/2017.
- c) A gestão da presente ata será de responsabilidade da Secretaria Municipal de Saúde, através do Departamento de Compras.
- d) Os casos omissos serão resolvidos de acordo com a Lei Federal nº 8.666/93 e demais normas aplicáveis, subsidiariamente, aplicar-se-ão os princípios gerais de Direito.
- e) Fica eleito o foro da Comarca de Catanduvas, Estado do Paraná, excluído qualquer outro para dirimir dúvidas ou questões oriundas desta Ata e do procedimento licitatório que a precedeu.

Para firmeza e validade do pactuado, a presente ATA foi lavrada em 02 (duas) vias de igual teor, que, depois de lida e achada em ordem, vai assinada pelas partes.

Local e data.

MUNICÍPIO DE TRÊS BARRAS DO PARANÁ/PR  
HÉLIO KUERTEN BRUNING – Prefeito Municipal

EMPRESA LICITANTE

PREGOEIRO E EQUIPE DE APOIO

## ANEXO VIII – ROTEIRO PARA ELABORAÇÃO DE PROPOSTA ELETRÔNICA

O programa Cotação Eletrônica de Preços têm como objetivo registrar a proposta de preço oferecida pelo proponente, identificando o representante da empresa que foi o responsável pelo preenchimento dos dados, bem como a geração destas informações em arquivo para envio em conjunto com a proposta impressa que comporá o envelope da proposta de preços.

O conjunto de arquivos necessários à utilização são:

- Instalador.msi;
- Processo\_ano\_númerodoprocesso\_númerodofornecedor.kit (*Note que o nome do arquivo trás os dados: ano do processo e número do processo, para auxiliar na seleção quando existir mais de uma proposta na mesma pasta*).

**Observação:** É necessário que o sistema operacional Windows já possua a instalação dos complementos:

- Microsoft .NET Framework 3.5, disponível no caminho
- Microsoft .NET Framework 4, disponível no caminho

### 1º PASSO – INSTALAÇÃO DA COTAÇÃO ELETRÔNICA DE PREÇOS

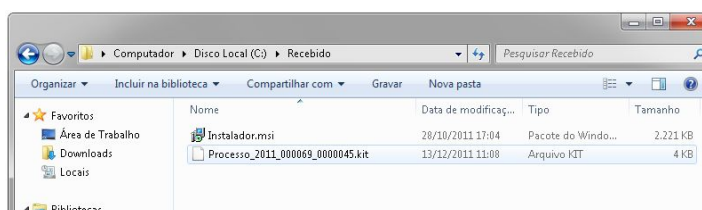

Execute o programa “instalador.msi”, contido no arquivo compactado enviado pelo Município de Três Barras do Paraná que esta efetuando a licitação. Após o carregamento selecione a opção avançar.



Altere o caminho de instalação para **C:\PRONIM\KIT PROPOSTA**, depois escolha a opção avançar em todas as etapas.

Será criando na área de trabalho atalho com o nome de KIT PROPOSTA



### 2º PASSO – PREENCHIMENTO DA PROPOSTA

- a) Após a execução do aplicativo Cotação Eletrônica de Preços, será apresentada a tela a seguir. Efetue a leitura do quadro de saudações que está em azul.



- b) Selecione a opção "iniciar cotação" e selecione a pasta em que está o arquivo fornecido pelo Departamento de Licitações do Município de Três Barras do Paraná e clique em abrir.

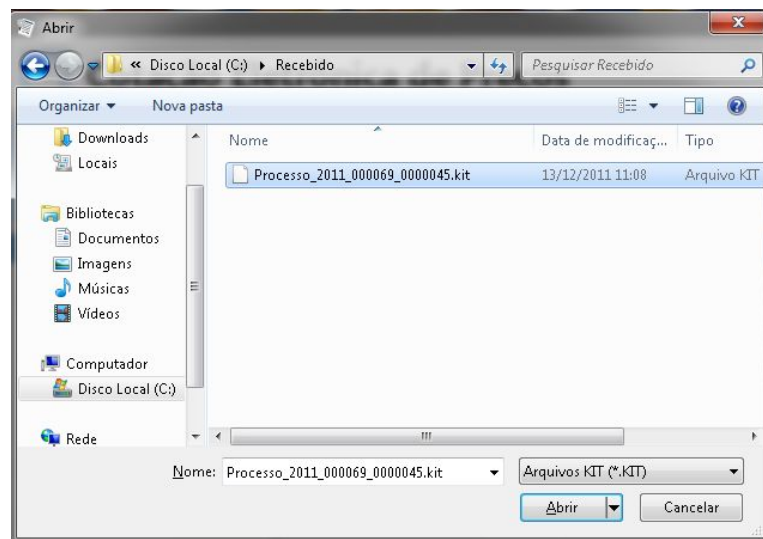

**FASE 1 – PREENCHER PROPOSTA** - Serão carregados no programa todos os lotes e itens que compõem a licitação, deste modo preencha a proposta, informando para cada item em que deseja participar o valor unitário\*, a marca, o prazo de execução e validade da proposta.

Cotação Eletrônica de Preços  
Prefeitura Municipal de Tupassí

## Proposta Comercial

Descrição do Objeto:  
Seleção de propostas visando Registro de Preços para: Lote 01: Material de Expediente; Lote 02: Mate...

Processo Número: 69/2011

Salvar Proposta Finalizar Proposta Limpar Proposta Filtrar Itens... Imprimir...

Preencher Proposta

\* Campos Obrigatórios

Lote	Item	Descrição do Item	Quantidade	Unidade	Quantidade *	Valor Unitário *	Marca do Item	Prazo de Execução *	Validade da Proposta *	Total por Item
1	1	Agenda Diário 2012, com as características mínimas a seguir: form	55,00	UN						
1	2	Atmotada para carimbo, nº 03 (azul) com tampa de metal	40,00	UN						
1	3	Apontador para lápis, material plástico, tipo escolar, com um fusc	750,00	UN						
1	4	Bastão silicone, transparente, tipo cola quente (grosso) pacote co	90,00	PCT						
1	5	Bastão silicone, transparente, tipo cola quente (fino) pacote com	90,00	PCT						
1	6	Bobina para Aparelho de Fax, 216mmx30m, papel térmico de ab	45,00	UN						
1	7	Bobina para autenticadora, 75mmx30m (uma via)	50,00	UN						
1	8	Bobina para Calculadora Elétrica, 57mmx30mm (uma via) c/c/ 3	10,00	CX						
1	9	Borracha nº 40, apagadora de escrita. Material borracha, atóxica,	125,00	CX						
1	10	Caderno Brochura caligrafia, capa em motivo infantil c/ 48 folhas	550,00	UN						
1	11	Caderno Brochura desenho, capa em motivo infantil c/ 48 folhas	1.050,00	UN						
1	12	Caderno Brochura linguagem, capa em motivo infantil c/ 48 folh	1.050,00	UN						
1	13	Caderno Brochura quadrilátero, capa em motivo infantil c/ 48 f	1.050,00	UN						

Fornecedor: Wermuth\_Cia. Ltda. Prazo de Execução: 12 meses Validade da Proposta: 12 meses Valor Total: R\$ 0,00

Andamento da Proposta Comercial:

1. Preencher Proposta 2. Cadastrar Representante Legal 3. Finalizar Proposta

Legenda:  Completo  Pendente

### Opções extras para o usuário

- Limpar proposta: Seleciona esta ação para limpar os dados já cadastrados

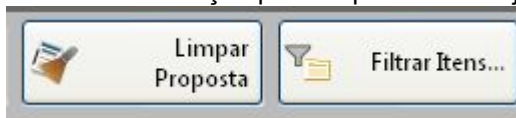

- Filtrar itens: Seleciona esta opção para selecionar o lote/item específico para cotação:

Filtrar Itens

Lote:  Item:



Concluído o preenchimento da proposta, clique em **SALVAR PROPOSTA**

**Observação:** É possível salvar a proposta em preenchimento e continuar preenchendo posteriormente.

\* O campo valor unitário deve ser preenchido com valor igual ou menor que o valor apresentado, caso seja preenchido com valor maior que o edital o item será desclassificado pela Comissão de Licitações.

**FASE 2 – CADASTRAR FORNECEDOR** – Clique em Cadastrar Fornecedor





# Prefeitura Municipal de Três Barras do Paraná

ESTADO DO PARANÁ

Cotação Eletrônica de Preços  
Município de Catanduvas

## Proposta Comercial

Descrição do Objeto: REGISTRO DE PREÇOS PARA AQUISIÇÃO DE MEDICAMENTOS PARA ATENDER AS NECESSIDADES DA SECRETARIA MUNICIPAL... Processo Número: 13/2016

Preencher Proposta

Lote	Item	Descrição do Item	Quantidade	Unidade	Quantidade *	Valor Unitário *	Marca do Item	Prazo de Execução *	Validade da Proposta *	Total por Item
1	1	Ácido Tranexâmico 50 mg/ml (5ml)	500,00	FR	500,00					
1	2	Bicarbonato de Sódio 8,4%	200,00	AMP	200,00					

Salvar Proposta Finalizar Proposta Limpar Proposta Filtrar Itens... Imprimir...

### Cadastrar Fornecedor

Nome \* :

Tipo do Documento \* : CPF Número do Documento \* : 000.000.000-00

Endereço:

Estado \* : Cidade \* : CEP: - - -

Preencher os campos a seguir e clique em salvar:

- o nome ou Razão Social Completa;
- o CPF ou CNPJ;
- Endereço completo;
- Selecionar o estado;
- Digitar a cidade e o CEP.

**FASE 3 – CADASTRAR REPRESENTANTE LEGAL** - Clique em cadastrar representante legal:



Cotação Eletrônica de Preços

PREFEITURA MUNICIPAL DE PATO BRANCO

**Proposta Com**

Descrição do Objeto: Implantação de Registro de Preços para aquisição de Medicamentos que serão utilizados pela Secretari... Processo Número: 2002/2011

Salvar Cancelar

**Cadastrar Representante Legal**

\* Campos Obrigatórios

Nome\* :

Tipo do Documento\* :  Número do Documento\* :

Cargo:  Data da Impressão:

Andamento da Proposta Comercial:

1. Preencher Proposta 2. Cadastrar Representante Legal 3. Finalizar Proposta

Legenda:  Completo  Pendente

Preencher os campos a seguir e clique em salvar:

- o nome do representante legal;
- o CPF (ou CNPJ se for o caso) do representante legal;
- o cargo e a data de impressão da proposta.

Após o preenchimento dos dados (itens e representante), solicitamos que seja impresso a proposta para conferência e caso a mesma esteja de acordo com a vontade do proponente, a mesma será assinada e carimbada para posterior envio.

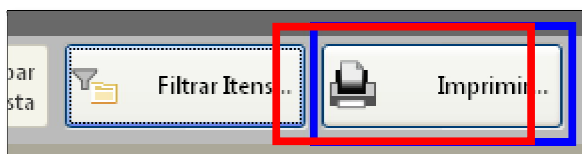

#### FASE 4 – FINALIZAR PROPOSTA:

Caso os dados digitados e conferidos, selecione a opção finalizar Proposta, para que :

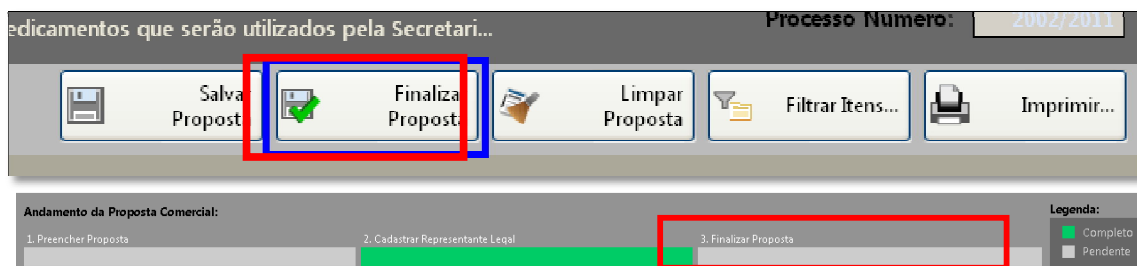

Selecione um nome para o arquivo, bem como o local de gravação do mesmo:

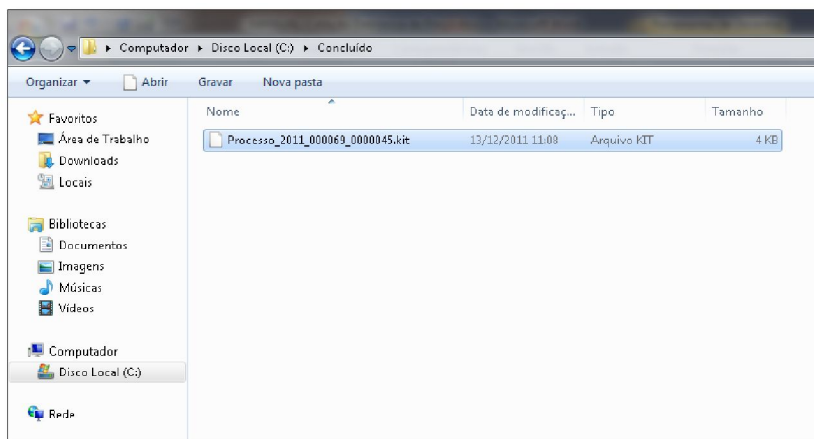
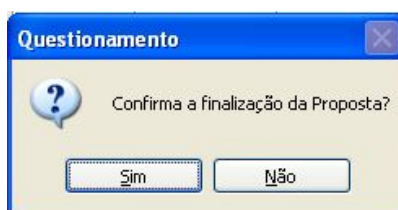

Selecione um diretório e aponte o nome para o arquivo, sugerimos usar o mesmo no do arquivo originalmente recebido, porém em pasta diferente o local de gravação do arquivo recebido.

Em seguida, grave o arquivo.KIT em CD/DVD ou PEN DRIVE, para ser enviado junto com a proposta impressa no interior do envelope.

Caso for necessário alterar alguma das informações constantes na proposta comercial após a mesma já estar finalizada, selecione a opção **REABRIR PROPOSTA**:

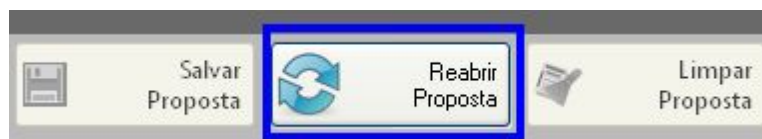

**Observação:** Caso for necessário reabrir a proposta, lembre-se que após alterar os dados, será necessário finalizá-la e imprimir novamente para que constem no relatório as alterações efetuadas.